

肝炎ウイルスは  
あなたをだまします。

自覚症状がないまま、  
とつぜん肝がんを引き起こす。  
それがB型肝炎ウイルスの怖さです。

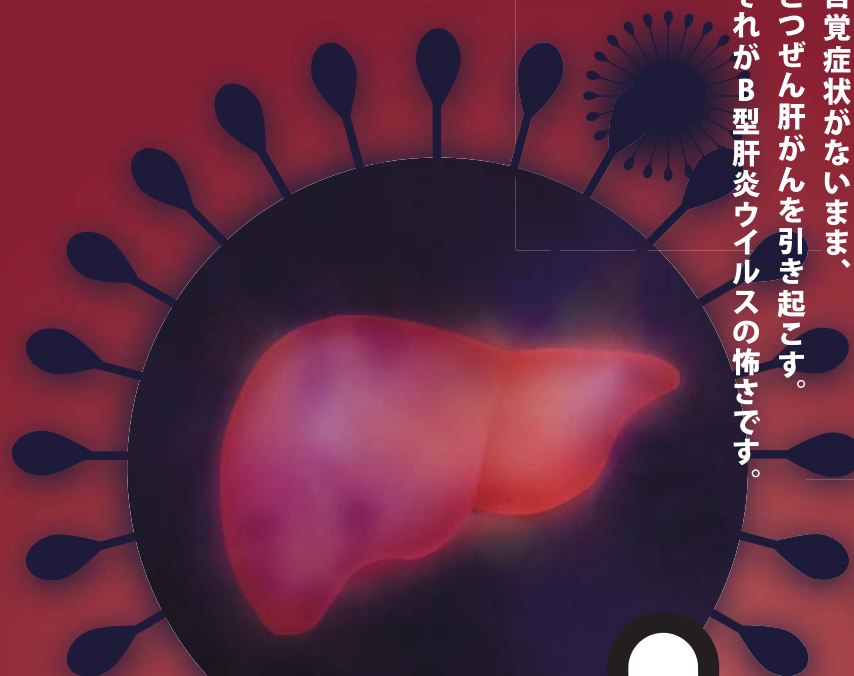

命を守る方法が、ひとつ。



B型肝炎のこと、  
なんでもご相談ください。

エコー検査で  
何がわかるの？

症状がないのに  
どうして検査を受けるの？

生活で気を  
つけることは？

検査や治療の助成を  
受けられるの？

健康診断の肝臓の数値が  
正常でも、詳しく検査した方が  
いいってホントですか？

子どものワクチンは  
した方がいいの？



福岡県の肝臓相談窓口にお電話を 月～金(祝日、12月29日～1月3日を除く) 10:00～16:00

0942-31-7968

久留米大学病院  
福岡県肝疾患相談  
支援センター

福岡県

保健医療介護部 がん感染症疾病対策課  
TEL 092-643-3267・092-643-3317 FAX092-643-3331

福岡県の肝臓相談窓口にお電話を!



肝機能の数値が正常でも、  
突然がんになることがあります。

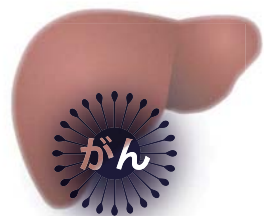

「自覚症状がないから大丈夫」「肝機能の数値も正常だし」と言っている方が、知らないうちに肝がんになっていることがあります。B型肝炎ウイルスはあなたの体内で眠っているわけではありません。感染から長い年月がたつて突然がんを引き起こす、油断のならないウイルスです。ひとたびがんができれば、急速に成長するので、半年ごとにエコー検査で肝臓を診ることを強くおすすめします。



同封の医療機関で、  
肝臓を詳しく診ることができます。

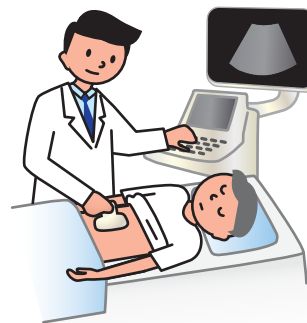

肝臓の検査は専門性が高いので、肝臓に詳しい医師に診てもらいましょう。精密検査を受けられる医療機関リストを同封しています。リストにあるお近くの医療機関で「B型肝炎ウイルスの精密検査を受けたい」とお伝えの上、検査の予約をしてください。検査は20分ほどで終わります。

# 半年に一度 のエコー検査が、命を守ります。



肝臓の内側を診れば、  
肝がんの早期発見につながります。



エコー検査は肝臓の状態を超音波で見る検査です。肝臓の中がんにできているのを見つけることができます。肝がんの初期は自覚症状がなく、肝機能の数値に異常が出にくいので、エコー検査が早期発見の鍵になります。



検査には助成制度が利用できます。



B型肝炎の精密検査は医療保険が適用されます。条件によっては、精密検査・定期検査の助成を受けられる場合があります。詳しくは同封のチラシをご覧ください。

助成制度の詳細内容は、  
福岡県にお問い合わせください。

福岡県保健医療介護部がん感染症疾病対策課

092-643-3317

# 今こそ、たたけ！ 肝炎ウイルス



(画像はイメージです)

入院しないで  
肝炎ウイルスをたたき  
飲み薬ができました。

肝機能の数値が基準内でも、肝がんへ進んでいることがあります。

福岡県の肝臓相談窓口にお電話を 月～金(祝日除く)10:00～16:00

**0942-31-7968** 久留米大学病院  
福岡県肝疾患  
相談支援センター

肝炎のこと、なんでもご相談ください。

症状がないのに、  
どうして  
病院に行くの？

治療費は  
どれくらい  
かかるの？

週に  
何回くらい  
病院に  
行くの？

副作用は  
ないの？

治療費助成は  
どういったら  
受けられるの？

どこの病院へ  
行けばいいの？  
肝臓に詳しい  
病院は？

治療期間は  
どれくらい？

どんな  
治療法が  
あるの？

薬を飲むと、  
仕事に  
影響しない？

生活で  
気をつける  
ことは？

福岡県の肝臓相談窓口にお電話を 月～金(祝日除く)10:00～16:00

**0942-31-7968** 久留米大学病院  
福岡県肝疾患  
相談支援センター

# 肝臓をちゃんと調べて、肝炎ウイルスをたたきましよう。

## まず、精密検査で肝臓の現在の状態を調べましよう。



■ ウイルス量検査(検査時間:約10分)  
血液中の肝炎ウイルス量や型を調べます。

■ 超音波検査(検査時間:約20分)  
超音波で肝臓の状態を調べます。

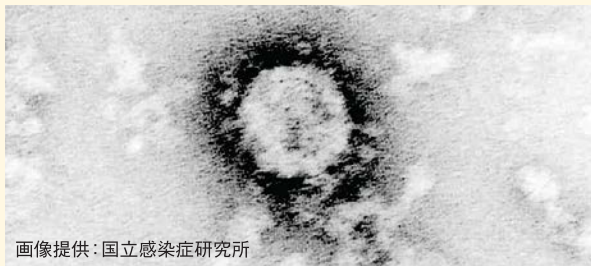

画像提供: 国立感染症研究所



精密検査について気になることは福岡県の肝臓相談窓口にお電話を。  
月~金(祝日除く)10:00~16:00

**0942-31-7968**

久留米大学病院  
福岡県肝疾患相談支援センター

## 肝炎ウイルスは、肝炎、肝硬変、肝がんの原因です。

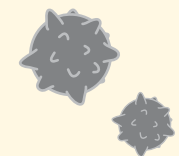

肝臓は「沈黙の臓器」と呼ばれるほどがまん強く、肝炎が進行していても、自覚症状がないことも珍しくありません。

肝炎ウイルスから発症する病気

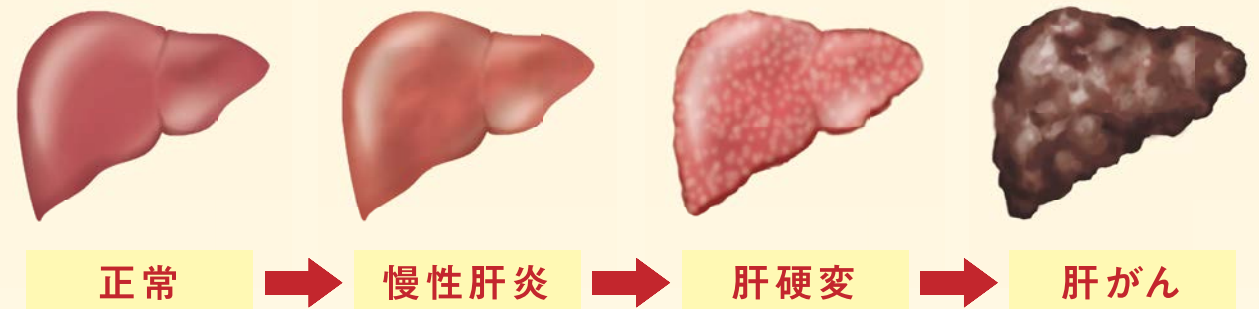

場合によっては、肝炎から突然肝がんを発症することもあります。

## 普段の生活をしながら、飲み薬で肝炎ウイルスをたたく方法もあります。

肝炎の薬は急速に進歩し、近年飲み薬だけで肝炎ウイルスを治療することもできるようになりました。入院の必要もないため、仕事を休むこともなく治療できます。



※ 病状によっては入院して治療を受けることがあります。

## 2ヵ月だけ飲む薬もできました。\*

服用期間が2ヵ月の薬もあります。\*  
服用中は禁酒すること以外生活を変える必要はなく、身体への負担もわずかです。

※ 病状によって、服用期間が6ヵ月の場合や注射による治療の場合もあります。



## 今なら、治療に助成制度が利用できます。

### 治療費用

助成制度を利用すれば、治療費のほとんどをまかなえます。

〔自己負担額: 10,000円または20,000円\* × 治療期間(月)〕  
〔\*世帯全員の市町村民税(所得割)課税年額によります〕  
治療費助成を受けるためには、医師の診断書が必要です。まずは精密検査を受けましよう。

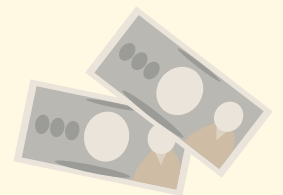

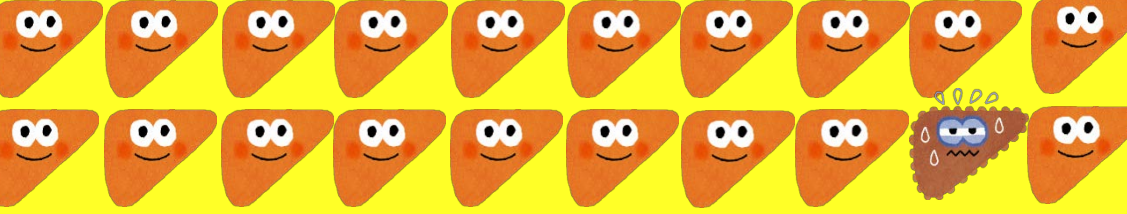

# ウイルス性肝炎の感染予防

～感染しない、させないために大切なこと～

B型、C型肝炎ウイルスに感染し、慢性肝炎を  
発症した場合、放置すると自覚症状がないまま  
**肝硬変、肝がん**に進展することがあります。

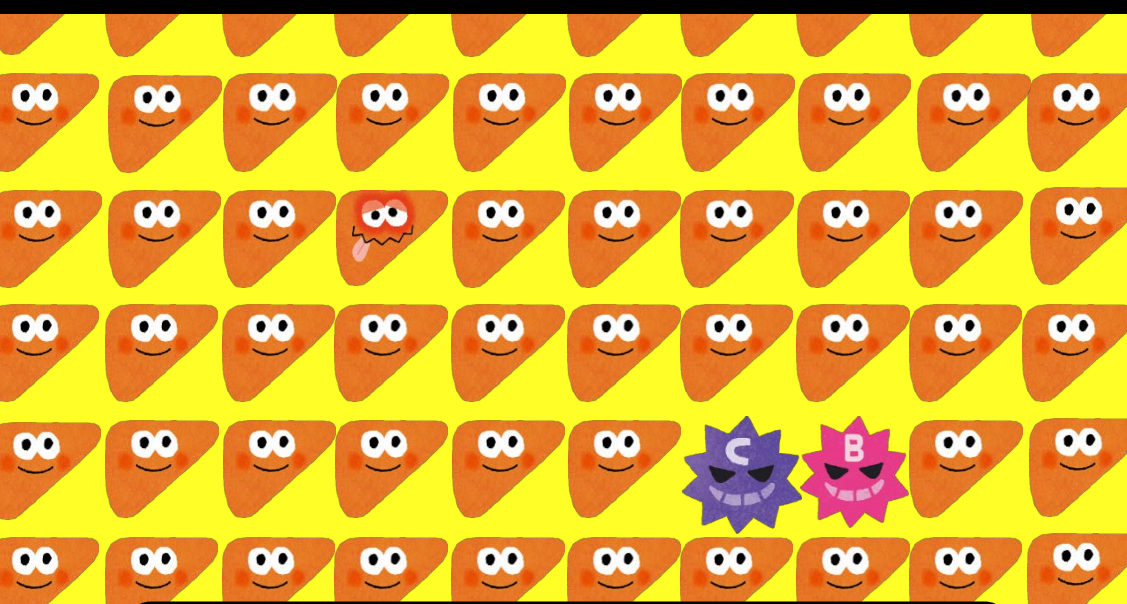

肝炎ウイルスの感染を予防するために、  
正しい知識を身につけ、適切に行動しましょう

肝臓は予備能力が高く、B型、C型肝炎ウイルスに感染し、慢性肝炎や肝硬変になっても**自覚症状がでないこともある**ことから「**沈黙の臓器**」と呼ばれています。



B型・C型肝炎ウイルスは

## 血液や体液を介して感染します



- 皮膚に生じた傷や穴からウイルスを含む血液や体液が入る  
(例)他人が使用したかみそりやピアッサー、入れ墨の針を、適切な消毒を行わずに使う

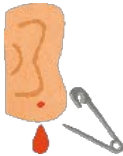

- 性交渉の際、体液や微量の血液が粘膜から体内に入る  
(主にB型肝炎)



- ウイルス性肝炎にかかったお母さんが出産する際、血液が赤ちゃんの体内に入る(主にB型肝炎)

B型肝炎にかかったお母さんの出産の際には、予防処置として、赤ちゃんにワクチンが接種されます(健康保険適用)。



B型肝炎ウイルスはエイズウイルス(HIV)と比べ、**感染力が50~100倍強く**、身体の外でもしばらくは生存することができます。  
しかし、正しい感染予防策を講じれば感染を防ぐことができます。



# 感染を防ぐためには

他人の血液や体液に接触する機会をできるだけ減らすことが基本です。

- かみそり、歯ブラシ、ピアッサー等を他人と共有しない
- 傷は絆創膏やガーゼで覆い、血液等が直接触れないようにする
- 血液や分泌物がついたものは、素手で触らず手袋を使って処理する
- 性交渉による感染予防のため、コンドームを正しく使用する

## ～排泄物や血液等の体液に注意してください～

使い捨て  
手袋を使っ  
て処理



処理に使用し  
たものは密閉  
して捨てる

石鹼と流  
水でよく手  
を洗う。



アルコール入  
りの消毒薬で  
消毒する



※B型肝炎については、ワクチンで感染を予防することができます。(平成28年10月から、0歳児に対するB型肝炎ワクチンの定期接種が実施されています)

## ～以下の行為では感染が起こらないと考えられています～

会話や握手



会食



・清潔な(血液や体液がついていない)場所や物の共有も大丈夫です！



トイレ



浴室やシャワー



食器

# 一生に一度は肝炎ウイルス検査を受けましょう！

B型肝炎、C型肝炎はコントロールできる病気です！

これまで検査を受けたことがない方は、感染の有無を確認しましょう

## ウイルス検査の実施機関

<https://www.pref.fukuoka.lg.jp/contents/kannennkensa.html>

## お問い合わせ先

お住まいの地域	保健所名	電話番号
北九州市	以下の各区役所 保健福祉課(TEL093)	
	門司(331-1881)、小倉北区(582-3440)、小倉南区(951-4111)、若松(761-5321)、八幡東(671-0801)、八幡西(642-1441)、戸畑(871-1501)	
福岡市	以下の各区保健福祉センター 健康課(TEL092)	
	東区(645-1078)、博多区(419-1091)、中央区(761-7340)、南区(559-5116)、城南区(831-4261)、早良区(851-6012)、西区(895-7073)	
久留米市	久留米市保健所 (久留米商工会館4階)	0942-30-9730
大牟田市	大牟田市保健センター	0944-41-2669
筑紫野市、春日市、大野城市、太宰府市、那珂川市	筑紫保健福祉環境事務所 健康増進課	092-513-5583
古賀市、糟屋郡	粕屋保健福祉事務所 健康増進課	092-939-1534
糸島市	糸島保健福祉事務所 健康増進課	092-322-1439
中間市、宗像市、福津市、遠賀郡	宗像・遠賀保健福祉環境事務所 健康増進課	0940-36-2366
直方市、飯塚市、宮若市、嘉麻市、鞍手郡、嘉穂郡	嘉穂・鞍手保健福祉環境事務所 健康増進課	0948-21-4815
田川市、田川郡	田川保健福祉事務所 健康増進課	0947-42-9345
小郡市、うきは市、朝倉市、朝倉郡、三井郡	北筑後保健福祉環境事務所 健康増進課	0946-22-3964
柳川市、八女市、筑後市、大川市、みやま市、三潁郡、八女郡	南筑後保健福祉環境事務所 健康増進課	0944-72-2185
行橋市、豊前市、京都郡、築上郡	京築保健福祉環境事務所 健康増進課	0930-23-2690

### 【福岡県】保健医療介護部がん感染症疾病対策課

医療費助成制度：難病等助成係 092-643-3267

肝炎ウイルス検査：疾病対策係 092-643-3576



福岡県

# 肝炎ウイルス 無料検査

実施中!

早期発見  
早期治療!



一生に一度は  
受けましょう!

肝臓がんの約9割は肝炎ウイルスが原因です。  
肝炎ウイルスを早期に発見し、治療することができれば、肝臓がんを予防することができます。

※一般的な肝機能検査では、肝炎ウイルスに感染しているかはわかりません。

対象者

福岡県在住(北九州市・福岡市・久留米市の方は除く)の20歳以上で、過去に肝炎ウイルス検査を受けたことがない方

北九州市、福岡市、久留米市に在住の方は、お住まいの地区を管轄する保健所へお問い合わせください。

受検場所

福岡県と契約する医療機関または各保健福祉(環境)事務所において検査を受けることができます。(下記のページに掲載中)

※福岡県庁HP <<https://www.pref.fukuoka.lg.jp/contents/kannennkensa.html>>

詳細につきましては下記にお問い合わせください。



福岡県保健医療介護部 がん感染症疾病対策課

TEL 092-643-3576

もしくは、最寄りの福岡県保健福祉(環境)事務所 まで

# 医療・介護従事者の皆さん、 HIV・エイズについて正しく知ってください！

## HIV・エイズとは

HIVとは、ヒト免疫不全ウイルス（Human Immunodeficiency Virus）のことです。

HIVは、免疫のしくみの中心であるヘルパーTリンパ球（CD4細胞）という白血球などに感染し、からだを病気から守っている免疫力を低下させていきます。その後、自覚症状のない時期（無症候期）が数年続き、本来なら自分の力で抑えることのできる病気を発症するようになります。免疫力が落ちることで発症する疾患のうち、代表的な23の疾患を発症すると、エイズ（後天性免疫不全症候群、AIDS：Acquired Immuno-Deficiency Syndrome）を発症したと診断されます。

## 簡単にはうつりません！

HIVは、主に血液や精液、膣分泌液に多く含まれます。

HIVの感染力は弱く、**性行為以外の社会生活のなかでうつることはまずありません。**

## 確認してみましょう！



## 感染イコール「死」ではありません！

現在、HIVを体内から完全に排除する治療法はありませんが、エイズを発症する前にHIV感染を知り、適切な治療を受ける（抗HIV薬を服薬）ことでエイズの発症を予防したり、遅らせたたりすることができ、**感染前と変わらない日常生活を送ることが可能です。**

また、早期に治療を始めることで、他の人への感染を防ぐこともできます。

## 万が一の場合でも

HIVは通常の接触で感染することはありません。万が一、針刺し事故が起きた場合の感染率は0.3%（図）で、適切な曝露後予防内服により、事故によるHIV感染リスクをほぼゼロにできます。

<図> 針刺し事故時の感染率の比較

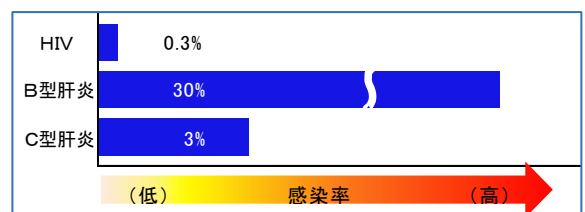

（出典）H23 厚生労働科学研究費補助金エイズ対策事業報告

HIV感染者・エイズ患者も、皆さんと同じように歳をとり、医療や介護が必要となります。HIV・エイズについて、正しく知ることから始めましょう。

☞ ご相談は、最寄りの福岡県保健福祉（環境）事務所 または  
福岡県庁がん感染症疾病対策課 感染症対策係（092-643-3268）へ。

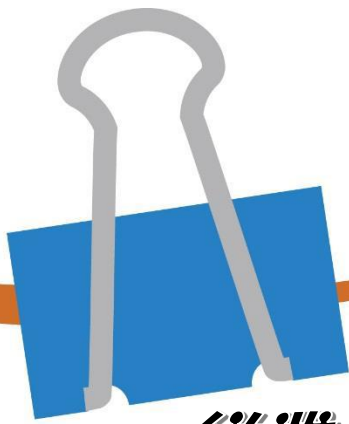

# 従業員の健康を守るため 知っておきたい！HIV・エイズのこと

## そもそもHIVとエイズってどう違う？

- ・ HIV とは、ヒト免疫不全ウイルス（Human Immunodeficiency Virus）のことです。HIVに感染すると、自覚症状のないまま数年が経過しますが、その間に免疫力が低下し、本来なら自分の力で抑えることのできる病気を発症するようになります。
- ・ 免疫力が低下し、病気を発症すると、エイズ（後天性免疫不全症候群、Acquired Immuno Deficiency Syndrome）を発症したと診断されます。

## どんなことで感染するの？

- ・ HIVの感染ルートは、①性行為による感染、②血液による感染、③母子感染の3つに限られています。
- ・ HIVの感染力は弱く、性行為以外の社会生活の中で感染することはまずありません。

## HIVに感染したら助からないの？

- ・ そんなことはありません。
- ・ 医療の進歩により、HIVに感染しても、エイズの発症を予防したり、遅らせたりすることができるようになり、感染前と変わらない生活が送れるようになっています。
- ・ まずは検査を受けて、感染の有無に早期に気付くことが大切です。

## 従業員に何をしたらいい？

- ・ 従業員の皆さんが検査を受けられるよう、積極的にサポートしてあげてください。
- ・ もしHIVに感染している方がいたら、正しい知識を持って接し、その方が仕事と治療を両立できるよう、サポートをお願いします。

## 検査はいつ、どこで受けられる？

- ・ 県内の保健所で、無料・匿名で受けることができます（裏面参照）。
- ・ その他のお問い合わせや相談は、最寄りの保健所か福岡県感染症対策係（092-643-3268）までお気軽にどうぞ！

**HIV検査を受けられる保健所一覧は裏面へ！**

# 福岡県内のエイズ・性感染症の検査実施保健所 一覧



エイズ(HIV)・性感染症の検査は  
**無料・匿名**で受けることができます

(一部有料あり。下の補足を確認ください)

エイズは性感染症の一つで、誰でも感染する可能性があります。  
エイズも性感染症も早期発見が大事です。検査を受けに行きましょう！

保健所	相談電話 (エイズホットライン) (エイズダイヤル)	定例検査 (年間を通じて検査しています)								
		曜日	時間	備考	検査項目					
					HIV	梅毒	クラミジア	淋菌		
北九州市	北九州市保健所	093-522-8727	第1月 ※6・12月 は第1日曜 に変更	17:00~19:00	要予約 先着25名	★				
		093-522-8711 (検査予約電話)								
	小倉北区役所	093-582-3440	火	9:00~11:00		○	○	○		
	八幡西区役所	093-642-1444	水	9:00~11:00		○	○	○		
福岡市	東区保健福祉センター	092-651-8391	火	9:00~11:00		○	○	△		
	博多区保健福祉センター	092-441-0023	木	9:00~11:00		○	○	△		
			第2・4水	16:00~18:00		○	○	△		
	中央区保健福祉センター	092-712-8391 (兼 予約電話)	火	9:00~11:00	要予約	★				
			第2日曜	14:00~15:00	先着 50名	★				
	南区保健福祉センター	092-541-8391	火	9:00~11:00		○	○	△		
	城南区保健福祉センター	092-822-8391	水	9:00~11:00		○	○	△		
	早良区保健福祉センター	092-846-8391	水	9:00~11:00		○	○	△		
西区保健福祉センター	092-891-0391	月	9:00~11:00		○	○	△			
大牟田市保健所	0944-41-2669	第1・3月	13:00~14:30		★	※				
久留米市保健所	0942-30-9340 (性感染症相談ダイヤル)	水	9:00~11:00		○	○	○			
福岡県 保健福祉 (環境) 事務所	筑紫保健福祉環境事務所	092-582-2522	火	9:00~11:00		★	★	△	△	
	粕屋保健福祉事務所	092-939-1746	火	9:00~11:00	要予約	○	○	△	△	
	糸島保健福祉事務所	092-322-5579	火	9:00~10:00		○	○	△	△	
	宗像・遠賀保健福祉環境事務所	0940-36-6098	火	9:00~11:00	要予約	○	○	△	△	
			遠賀分庁舎	月	14:00~15:30	要予約	○	○	△	△
	嘉穂・鞍手保健福祉環境事務所	0948-23-5911	火	9:00~10:00	要予約	○	○	△	△	
			直方分庁舎	月	14:30~15:30	要予約	○	○	△	△
	田川保健福祉事務所 (別館で実施)	0947-42-9379	火	9:00~11:00		★	★	△	△	
	北筑後保健福祉環境事務所	0946-22-4190	月	9:30~10:30	要予約	★	★	△	△	
			久留米分庁舎 [久留米総合庁舎]	火	9:00~10:00		★	★	△	△
			南筑後保健福祉環境事務所	火	10:00~11:00		★	★	△	△
八女分庁舎	0944-72-2812	月	14:00~15:00	要予約	○	○	△	△		
京築保健福祉環境事務所	0930-23-3935	火	9:00~10:00		★	★	△	△		

## 「検査項目」マークの意味と補足

- ★：血液検査(結果は約1時間後)、無料
- ※：血液検査(結果は約1時間後)、有料
- ：血液検査(結果は1週間後。福岡市のみ2週間後)、無料
- △：尿検査(結果は1週間後。福岡市のみ2週間後)、無料

検査について、不明な点や詳しく知りたい場合は、各保健所へお問い合わせください。



社会保険労務士 による、がん患者さん、その家族のための

# がん就労相談

がんの治療と仕事の両立で困っていることはありませんか？

「がんと診断されたら仕事を辞めないといけないの？」

「治療で入院したら収入が減ってしまった。家計を助ける制度はあるの？」

「傷病手当金の申請の仕方は？」



「治療と仕事の両立はできるだろうか？」

「会社にいつ、どう伝えたらいいのだろうか？」

「がんでも障害年金はもらえるの？」

**社会保険労務士が就労相談・出前講座をします！**

- ・治療と仕事の両立に関する悩みを、法や制度の観点から相談に対応します。
- ・また、県内のがん相談支援センターに出向き、出張相談をします。
- ・事業所に対して、「治療と仕事の両立のため」の出前講座をします。

## 【相談】

日時：月曜日から金曜日までの10時から16時まで

対象：がん患者さん、その家族など相談を希望する方

ご予約・お問い合わせは

国立病院機構九州がんセンター

(がん相談支援センター 就労相談専用窓口)

**092-511-2770**

お気軽にご相談ください。



※当相談では、就職先の紹介はおこなっておりませんので、ご了承ください。



福岡県保健医療介護部がん感染症疾病対策課



# 守りたい。 だから、風しん予防。

## 福岡県で風しん患者の報告が続いています。

- ・風しんは、風しんウイルスによって引き起こされる急性の感染症です。
- ・感染しても無症状の人もいますが、発症する場合には2～3週間の潜伏期間の後、発熱、発疹、リンパ節の腫れといった症状があらわれます。

## 風しんは、先天性風しん症候群の原因になります。

- ・妊娠初期の女性が感染すると、出生児が先天性風しん症候群（耳が聞こえにくい、目が見えにくい、生まれつき心臓に病気があるなど）を発症する可能性があります。
- ・先天性風しん症候群の発生を防ぐためには、妊婦の周りの方が風しんにかからないことが重要です。

## 抗体があれば、恐れることはありません。

- ・風しんは、身体に十分な抗体（ウイルスを撃退するしくみ）があれば、感染を防ぐことができます。
- ・予防接種歴を母子健康手帳などで確認しましょう。
- ・福岡県では、風しんの抗体があるかどうかを調べる検査を無料で実施しています。

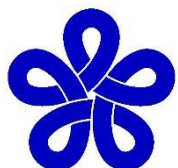

福岡県

風しん抗体検査の情報は  
裏面をご覧ください。

# 風しん抗体検査 (無料) について



風しんに対する十分な免疫があるかどうかは、抗体検査で確認することができます。県では、県内の契約医療機関において、風しん抗体検査を無料で実施しています。

## ◆対象者

福岡県内に住民票があり、次のいずれかに該当する方。

ただし、過去に受けた抗体検査で、風しんの感染予防に十分な免疫を保有していることが判明している方は除きます。

1. 妊娠希望者（妊婦は除く）
2. 妊娠希望者及び妊婦の
  - ・配偶者（パートナーを含む）
  - ・同居者（生活空間を同一にする頻度が高い家族など）

〔2については、妊娠希望者及び妊婦が、抗体検査で風しんの感染予防に十分な免疫を保有していることが判明している場合は対象外\*。〕

※北九州市にお住まいの方は、対象となります。

詳細は、**福岡県 風しん抗体検査** で検索してください。

※抗体検査の結果、風しんに対する免疫が十分でなかった方には、予防接種を受けることをおすすめしています。

費用の補助を受けられる場合がありますので、詳しくは、お住まいの市町村にお尋ねください。

問い合わせ：福岡県保健医療介護部がん感染症疾病対策課  
電話番号：092-643-3597  
ファクス：092-643-3331

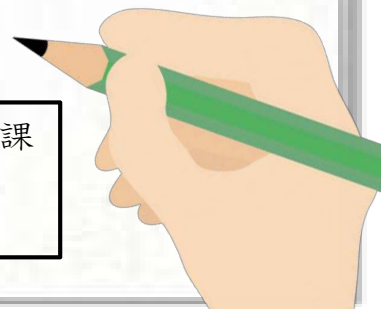



# 「福岡県小児・AYA世代がん患者 在宅療養生活支援事業」のご案内

令和元年8月1日事業開始

小児・AYA世代（※）のがん患者が住み慣れた自宅で安心して生活を送ることができるよう、県内の一部市町村では、在宅介護サービスに係る利用料を助成しています。

福岡県は、「小児・AYA世代がん患者在宅療養生活支援事業」に取り組む市町村を支援します。

（※）AYA世代…「Adolescent and Young Adult 世代」の略。15～39歳の思春期・若年成人の世代を指します。

実施市町村（令和2年5月29日時点）

久留米市、柳川市、行橋市、筑紫野市、春日市、大野城市、古賀市  
みやま市、糸島市、那珂川市、宇美町、太宰府市、粕屋町

最新の情報は県のホームページ（<http://www.pref.fukuoka.lg.jp/contents/gan-zaitaku.html>）でご確認ください。

## 事業概要

### 対象者

40歳未満のがん患者  
（介護保険における特定疾病としての「がん」の定義及び診断基準に該当する方）

\*他の制度で同様のサービスを利用することができる場合、対象とはなりません。



### 対象となるサービス

- ① 訪問介護  
身体介護（入浴、排せつ、食事の介助）  
生活援助（掃除、洗濯、調理等の介助）  
通院等乗降介助（通院等のための車両への乗車又は降車の介助）

- ② 福祉用具の貸与・購入  
車いす、特殊寝台、床ずれ防止用具、体位変換器、手すり、歩行器、移動用リフト、自動排泄処理装置、腰掛便座、入浴補助用具 など

### 自己負担

サービス費用の1割（利用上限額：60,000円/月）  
\*ひと月のサービス費用が6万円を超えた場合、その月の6万円を超えた部分は全て自費となります。



◆事業内容は市町村によって異なる場合がありますので、事前に裏面の問い合わせ先までお尋ねください。



福岡県 保健医療介護部がん感染症疾病対策課

TEL :092-643-3317(直通) FAX :092-643-3331 E-mail :shippei@pref.fukuoka.lg.jp

令和2年5月作成





# 実施市町村の問い合わせ窓口

(令和2年5月29日時点)

	担当部署	電話番号	事業開始	助成方法	利用できるサービス事業所の指定
久留米市	保健所健康推進課	0942-30-9729	平成31年4月1日	現物給付	あり
柳川市	健康づくり課	0944-77-8536	令和2年1月1日	償還払い	なし
行橋市	地域福祉課	0930-23-8888	令和2年4月1日	償還払い	なし
筑紫野市	健康推進課	092-920-8611	令和2年3月4日 (適用:令和元年8月1日)	償還払い ※代理での業者払いも可	あり
春日市	健康スポーツ課	092-501-1134	令和2年2月18日	償還払い ※代理での業者払いも可	なし
大野城市	すこやか長寿課	092-501-2222	令和2年2月10日 (適用:令和元年8月1日)	償還払い	あり
古賀市	福祉課	092-942-1150	令和2年4月1日	償還払い	なし
みやま市	健康づくり課	0944-64-1515	令和2年4月1日	償還払い	なし
糸島市	健康づくり課	092-332-2069	令和2年4月1日	償還払い	なし
那珂川市	健康課	092-953-2211	令和2年3月23日 (適用:令和元年8月1日)	償還払い	なし
宇美町	健康福祉課	092-934-2243	令和2年4月1日	償還払い ※代理人での業者支払いも可	なし
太宰府市	元気づくり課	092-928-2000	令和2年5月12日 (適用:令和元年8月1日)	償還払い	なし
粕屋町	介護福祉課	092-938-0229	令和2年4月1日	償還払い	なし

※ 実施市町村の情報は令和2年5月29日時点のものです。最新の情報は県のホームページ (<http://www.pref.fukuoka.lg.jp/contents/gan-zaitaku.html>) でご確認ください。

## 手続きの流れ

(償還払いの例)

1. 利用申請  
利用者は、申請書・医師意見書等を市町村の担当窓口へ提出してください。
2. 利用決定の通知  
申請内容を審査し、市町村から決定通知を送付します。
3. サービスの利用  
利用者は、介護サービス事業者と契約を行い、サービスを利用してください。
4. サービス利用料の支払い  
利用者は、介護サービス事業所で請求された額の全額をいったん支払ってください。
5. 助成金の請求  
利用者は、請求書・領収書等を市町村の担当窓口へ提出してください。
6. 審査、助成金の支払い  
申請内容を審査し、市町村から助成金が支払われます。

◆申請の流れは市町村によって異なりますので、事前に上記の問い合わせ先までお尋ねください。

事業内容は、市町村によって異なる場合がありますので、詳しい内容は患者さんがお住まいの市町村の担当部署に事前にご確認ください。



働く世代をがんから守るがん検診推進事業

貴事業所の大切な宝である従業員を  
がんから守りましょう!!

# 参加登録事業所募集

## 事業所の 取組内容

従業員の方に「がん検診推進員」になっていただき、他の従業員やご家族の皆様にも市町村等が実施する「がん検診」受診を勧めていただきます。

参加される事業所は「働く世代をがんから守るがん検診推進事業所」として登録し、参加登録証を発行するとともに、福岡県ホームページに掲載します。

無症状のうちに定期的に受けることが大切です!

※気になる症状がある方は、検診を待たずに医療機関を受診してください。

■ **がんの5年相対生存率** (100%に近いほど治療で生命を救えることを意味します)

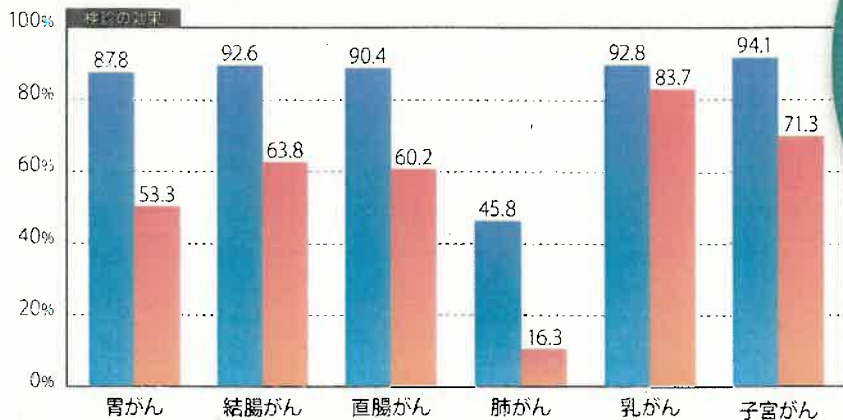

●5年相対生存率(ごんそうたいせいぞんりつ)とは  
あるがんと診断された人のうち5年後に生存している人の割合が、日本人全体で  
5年後に生存している人の割合に比べてどのくらい低いかで表します。

出典:「がん研究振興財団(がんの統計'05)」

登録により、福岡県の競争入札参加資格審査における、地域貢献活動の評価により加点対象となります。  
なお、がん検診受診状況を年1回報告していただけます。(詳しくは県ホームページをご覧ください)

<http://www.pref.fukuoka.lg.jp/contents/gankoujou.html>

検索ワード

福岡県の  
がん検診受診率は、  
**35%程度!!**  
(平成25年国民生活基礎調査)

きっかけがあれば、  
もっと受けて  
くれるのでは?



福岡県保健医療介護部 **がん感染症疾病対策課**

福岡県がん検診受診率向上  
イメージキャラクター「検診くん」

お問い合わせ先 TEL 092-643-3317 FAX 092-643-3331

平成 年 月 日

## 「福岡県働く世代をがんから守るがん検診推進事業」参加申込書

福岡県知事

殿

事業所名

代表者氏名

「福岡県働く世代をがんから守るがん検診推進事業」の趣旨に賛同し、次のとおり参加を申し込みます。

### 1. 事業所の概要

事業所の所在地	〒 _____	
業種 (事業内容)		
従業員数 (男女別)	合計 _____ 名 (男性 _____ 名、女性 _____ 名)	
フリガナ		
がん検診推進員の氏名		
がん検診推進員連絡先	所属部署	
	TEL	( _____ ) _____
	FAX	( _____ ) _____
	E-mail	
担当者連絡先 <small>(連絡担当者が違う場合に記入してください。)</small>	所属部署	
	TEL	( _____ ) _____
	FAX	( _____ ) _____
	E-mail	

2. 申込事業所及びその役員(役員として登記又は届出がされていないが、事実上経営に参画している者を含む。)は、暴力団、暴力団員ではありません。

また、これらと密接な関係を有する者でもありません。

なお、これらの確認のため、警察当局へ情報照会を行うことについて承諾します。

FAX / 092-643-3331

難病相談支援センターは、地域で生活する難病患者さんやご家族等のための相談窓口として、福岡県と福岡市が共同で運営しています。また、北部地域の難病の相談窓口として、北九州センターも開設しています。

ご相談は、各分野の相談員が電話・メール・面談の方法でお受けしておりますので、お気軽にご連絡ください。

〈福岡センターアクセス図〉



〒812-8582  
 福岡市東区馬出3-1-1  
 九州大学病院 北棟2階

〈北九州センターアクセス図〉



〒802-8560  
 北九州市小倉北区馬借1-7-1  
 北九州市総合保健福祉センター6階

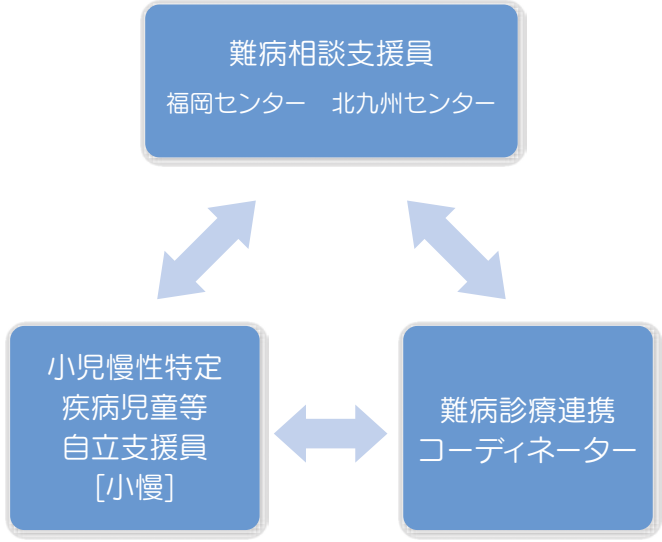

# 福岡県難病相談支援センター 福岡市難病相談支援センター

小児から成人まで  
 切れ目のない支援を

## 〈福岡センター〉

- 代表……………☎092-643-1390
  - 難病・小慢の相談……………☎092-643-8292
  - 療養生活などの相談……………☎092-643-1379
- [FAX] 092-643-1389

## 〈北九州センター〉

- 難病の相談……………☎093-522-6641

相談時間 月曜日～金曜日 9時～16時  
 (祝日、年末年始(12/29～1/3)を除く)

<https://www.fnanbyou-c.org/>



# 小児から成人まで切れ目のない支援

## 難病相談支援



### ◆ 対象者: 難病患者とそのご家族

- 各種相談(療養・日常生活、公的手続き等)
- 患者会等の紹介、地域交流会の支援
- 就労相談・支援
- 患者・家族向けの講演会、保健・医療・福祉関係者向け研修会の開催
- ピアサポーター養成講座の開催、ピア相談の実施

## 小児慢性特定疾病 児童等自立支援



### ◆ 対象者: 小児慢性特定疾病患児と そのご家族

- 各種相談(療養・日常生活、公的手続き等)
- 患児家族交流会・講演会等の紹介
- 就園、就学、進学、就労相談・支援
- 関係機関(病院、学校等)との連絡調整
- ピアサポーター養成

## 難病ネットワーク



### ◆ 対象者: 難病患者とそのご家族・ 難病医療従事者

- 地域の病院・在宅サービス関係機関や保健所との連携
- 診断後のご不安から療養生活までをサポート
- 難病医療従事者向け研修会の開催
- レスパイト入院、コミュニケーション等を中心とした療養生活に関する相談対応

# 旧優生保護法による優生手術などを受けた方へ

- 平成 31 年 4 月 24 日に、議員立法により「旧優生保護法一時金支給法（以下「法」という）」が成立し、公布・施行されました。
- 法の前文では、旧優生保護法の下、多くの方々が、生殖を不能にする手術・放射線の照射を受けることを強いられ、心身に多大な苦痛を受けてきたことに対して、我々は、それぞれの立場において、真摯に反省し、心から深くおわびする旨が述べられています。
- 法に基づき、優生手術などを受けた方に一時金を支給いたします。

## 1. 一時金の対象となる方について

以下の①または②に該当する方で、現在、生存されている方が対象となります。

- ① 昭和 23 年 9 月 11 日から平成 8 年 9 月 25 日までの間に、旧優生保護法に基づき優生手術を受けた方（母体保護のみを理由として手術を受けた方は除きます）
- ② ①のほか、同じ期間に生殖を不能にする手術または放射線の照射を受けた方（母体保護や疾病の治療を目的とするなど、優生思想に基づくものでないことが明らかな手術などを受けた方を除きます）

## 2. 一時金の請求手続きについて

- ・お住まいの都道府県の窓口にご請求書を提出してください（郵送による提出も可能です）。
- ・請求書や添付書類（診断書・領収書）の様式は、厚生労働省のホームページに掲載しているほか、都道府県のホームページや窓口などでも入手できます。
- ・請求期限は、平成 31 年 4 月 24 日（法律の施行日）から 5 年以内です。

※ 請求書の記載事項や添付書類については裏面をご覧ください。

## 3. 一時金の金額

- ・一時金の額は、320 万円（一律）です。
- ・支給決定後、ご指定の金融機関の口座に独立行政法人福祉医療機構から振り込まれます。

## 4. お問い合わせ先

### <福岡県旧優生保護法一時金受付・相談窓口>

電話番号 092-632-5175

メールアドレス ichijikin@pref.fukuoka.lg.jp

受付時間 9:00～17:15（月曜日から金曜日。土日祝日、年末年始を除く。）

所在地 福岡県福岡市博多区東公園7番7号

福岡県庁舎 2F 保健医療介護部健康増進課

### <厚生労働省 旧優生保護法一時金電話相談窓口>

電話番号 03-3595-2575 FAX 03-3595-2753 メールアドレス ichijikin@mhlw.go.jp

受付時間 9:30～18:00（月曜日から金曜日。土日祝日、年末年始を除く。）



## 請求書の記載事項や添付書類について

- 請求書には、様式に沿って、優生手術などを受けた医療機関の名称及び所在地、手術などを受けた年月日（時期）、手術などを受けるに至った経緯などを記載して下さい。
- 請求書を提出する際には、以下の資料を添付してください。
  - ・住民票の写しなど請求者の氏名、住所又は居所を証明する書類
  - ・優生手術などを受けたかどうかについての医師の診断の結果が記載された診断書
  - ・上記の診断書の作成に要する費用が記載された領収書など（一時金の支給が認められた場合、診断書作成費用が支給されます）
  - ・一時金の振込みを希望する金融機関の名称及び口座番号を明らかにすることができる書類（通帳やキャッシュカードの写しなど）
  - ・その他請求に係る事実を証明する資料（例：障害者手帳、戸籍謄本、関係者の陳述書、都道府県や医療機関等から入手した優生手術等の実施に関する書類など）

### 一時金支給手続の流れ(イメージ)

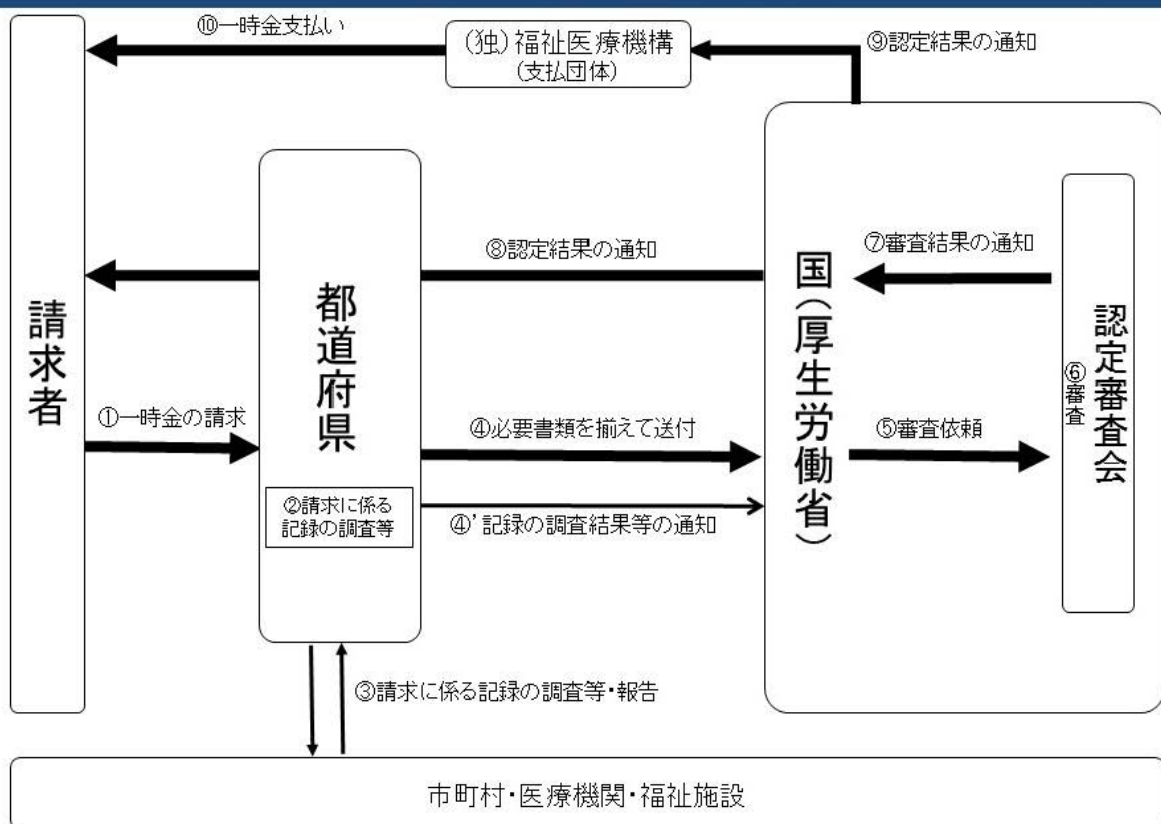

※ 上記の流れは、現在居住している都道府県内で手術を受けていた場合。現在居住している都道府県以外で手術を受けていた場合は、請求は、現在居住している都道府県に対して行い、調査等については、国(厚生労働省)からの通知を受けて、手術を受けていた都道府県が実施。

※ 請求者が、記録等により一時金の支給対象者に該当することを確認できる場合には、⑤～⑦は省略。

# 企業様のお節介が 今、必要です。

福岡県では、少子化対策の一環として、結婚したい気持ちはあっても  
出会いの機会が少ない独身者に、出会いの場を提供するなど、  
結婚のきっかけづくりを行う「**出会い・結婚応援事業**」を実施しています。



成婚数487組(31年3月末)



福岡県の将来人口推計

65歳以上 15~64歳 0~14歳

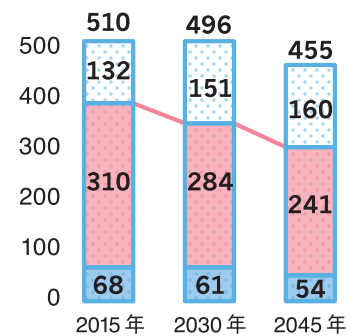

出典：国立社会保障・人口問題研究所  
「日本の地域別将来推計人口(平成30(2018)年推計)」  
平成27(2015)年は国勢調査実績値

## 出会い応援団体 大募集 ※登録料・サポート料なし

### 企業様にご協力いただくこと

#### 📣 応援団登録 📣

あかい糸めーるのチラシ・ポスター掲示等、広報をご協力ください。 ※応援団体になられると県のHPに掲載されます。

#### 登録方法

出会い応援団体登録申込書に記入⇒FAXまたはメール送付

福岡県 出会い・結婚応援事務局 ※本事業は、福岡県がアソウ・ヒューマニーセンターに委託して実施しています。

福岡市中央区天神2-8-41 福岡朝日会館13F(アソウ・ヒューマニーセンター内)

TEL:092-733-8202 FAX:092-733-8203 MAIL:deai-kekkon@ahc-net.co.jp 営業時間:10時~18時(火曜定休)



## 出会い応援団体登録申込書

令和 年 月 日

福岡県出会い・結婚応援事務局 殿

申込者 郵便番号 ( - )

所在地

ふりがな

団体名

代表者職名

代表者氏名

印

担当者氏名

電話番号

メールアドレス

「出会い・結婚応援事業」の趣旨に賛同して、下記のとおり「出会い応援団体」への登録を申込みます。なお、登録の上は、「福岡県出会い・結婚応援事業実施要綱」を遵守します。

## 記

## ●団体の概要（※業種の記載及び該当する口をチェックしてください）

業種：\_\_\_\_\_

- |   |  |   |
|---|--|---|
| 〔 | 結婚相談、お見合い、出会い及び結婚の斡旋等を   | 〕 |
|   | <input type="checkbox"/> 業としている <input type="checkbox"/> 業としていない |   |
| 〔 | <input type="checkbox"/> 宗教法人（団体）又は政治団体である                       | 〕 |
|   | <input type="checkbox"/> 宗教法人（団体）又は政治団体ではない                      |   |

## ●結婚応援に関する自主宣言の内容（※該当する口をチェックしてください）

- 独身者に対して、出会い・結婚応援事業の周知、情報提供を行います。
- 独身者に対して、メールマガジン「あかい糸めーる」の登録を呼びかけます。
- 地域の独身者を対象とした出会いイベントを年（ ）回開催します。
- 出会いイベントへの参加費を補助します。
- 職員に対する結婚祝い金制度を創設します。
- 職員に対する結婚休暇制度を創設します。
- 結婚後・出産後も働きやすい職場環境づくりに努めます。
- その他（ ）

## ●出会い応援団体の活動内容（※該当する口をチェックしてください）

- 「出会いイベント」等の周知・情報提供
- 出会いの場となるパーティー、旅行、マナーアップ講座等のイベントの企画・実施
- 企業・団体間での出会いイベントの実施（任意 独身者：男性 名 女性 名）  
※イベント企画・提案からコーディネート、チラシ作成、当日運営を県が全てサポート。  
企業・団体様は、対象となる方への参加案内（チラシの掲示等）をお願いします。

※ 団体情報（団体名、所在地、連絡先）、宣言（取組）内容については、事務局が運営するホームページに登録し、情報発信を行います。

事業者  
の皆さんへ

<対象>  
福岡県内全ての  
企業・事業所

# 子育て応援宣言 企業・事業所募集



## 「子育て応援宣言企業」登録制度とは？

福岡県は、従業員が出産・子育て期を通じ十分な子育てをしながら、引き続きその能力を活かして働くことができる社会の実現を目指しています。この制度は、企業・事業所のトップに、従業員の仕事と子育ての両立を支援するために具体的に取り組む内容を自ら宣言していただくものです。県は、宣言企業に登録証と登録マークを交付するとともに、県民の皆さんに広く紹介していきます。

### 取組の柱

右記の5つの  
観点に即して  
具体的な  
取組を宣言

- ① 育児休業が取得しやすい環境をつくる
- ② 育児休業期間中に職場とのコミュニケーションがとれる仕組みをつくる
- ③ 職場復帰に向けたサポートをしっかりと行う
- ④ 子育て中は勤務時間を短縮するなど、従業員のニーズに配慮する
- ⑤ 男性の育児参加を促進するための具体的な取組を実施する



このマークが  
登録の目印です  
登録マークは自社ホーム  
ページや広告、名刺などに  
ご活用いただけます。

## 「子育て応援宣言」登録企業になると…

### 企業のイメージアップ・人材募集に差がつかます！

- ・県のホームページに企業の紹介ページを作成し、PRします
- ・登録マークを、求人広告や自社の広告や名刺、ホームページなどに使用できます

### 県の入札参加資格の加点があります！

- ・県の入札参加資格審査において、地域貢献活動評価として評価点が加算されます（※県内の市・町でも同様の制度を実施しているところがあります）

### 従業員のモチベーションアップ

- ・仕事と子育ての両立支援に積極的な姿勢を示すことで、従業員の職場への信頼度が増して、仕事に対するモチベーションが向上します

### 業務効率の向上

- ・仕事と子育ての両立ができる職場環境づくりのために、業務の進め方を見直すことで、業務効率の向上につながります

<https://k-sengen.pref.fukuoka.lg.jp>

福岡県子育て応援宣言

検索

\*登録方法については裏面をご覧ください。

 福岡県

## 登録の流れ

### 新規登録はこちらから

**インターネットで** 専用サイトからお申込みが可能です

<https://k-sengen.pref.fukuoka.lg.jp>

「新規登録申請をする」をクリック後、申請フォームに必要事項を入力してご送信ください。

**郵送で**

「子育て応援宣言届出書」(様式1-1号)、「育児休業等制度及び制度活用状況書」(様式2-1号)に記入後、下記へお送りください。届出書はこのチラシの下段に記入し、FAXで請求または上記ホームページからダウンロードしてください。

### 登録完了！

申請内容を確認後「子育て応援宣言企業」として登録し、登録証及び登録マークを交付します。県は子育て応援宣言ホームページで登録した企業・事業所を広く紹介します。



**このマークが登録の目印です**

登録マークは自社ホームページや広告、名刺などにご活用いただけます。

**登録有効期間／登録日から3年間**

\*ホームページから更新手続きが可能です。

## Q & A

### Q どのようなことを宣言すればよいのですか？

**A** 法定義務を越える具体的な取組を2つ以上宣言してください。制度の整備に限らず、両立しやすい職場の雰囲気づくりや相談窓口の設置といった子育て応援につながる取組を、様々な角度から検討いただき、宣言してください。

### Q 育児休業の取得対象者がいないのですが？

**A** 育児休業以外でも、「子育てに配慮した勤務時間」や「ノー残業デー」の設定など、子育て中の従業員に対して支援できることをご検討ください。また、将来、対象者が見込まれる場合を想定した取組でも構いません。

### Q 従業員が男性ばかり5人ですが対象になりますか？

**A** 「仕事と子育ての両立支援」は、性別に関係なく従業員にとって必要な取組です。男性の育児休業取得や育児参加促進のほか、残業時間の縮減や定時退社といった子育てに取り組みやすい職場づくりなども考えられます。

### Q 福岡県には支店しかないのですが、対象になりますか？

**A** 対象になります。福岡県内の支店で実施可能な取組を支店の代表者に宣言いただくことになります。

### <宣言内容の例>

- 社内報への掲載、管理職員研修の実施により、育児休業制度の周知、取得の促進に努めます。
- 社内報の送付や定期的な情報交換を行い休業中の不安をやわらげるようコミュニケーションを図ります。
- 保育所送迎、通院等家族のための半日単位、時間単位の休暇を認めます。
- 配偶者が出産した場合の男性の休暇取得を促進します。
- 中学校就学前の子(孫)を持つ社員に子(孫)の看護休暇を認めます。 等

**お問い合わせ  
宣言書提出先**

**福岡県福祉労働部労働局 新雇用開発課 雇用均等・両立係**

〒812-8577 福岡県福岡市博多区東公園7番7号

TEL: 092-643-3586 FAX: 092-643-3619 E-mail: info@k-sengen.pref.fukuoka.lg.jp

## 登録をご検討の方へ 次の欄にご記入いただき、そのままFAXしてください。

希望されるものに○をつけてください。

1 届出書の送付

2 電話による説明

3. 貴社訪問による説明

貴社(部署)名			
役職名		お名前	
ご連絡先	住所 〒		
	TEL	FAX	

**FAX:092-643-3619 (福岡県新雇用開発課 雇用均等・両立係 宛)**

求職者の中から貴社のニーズに合う方をご紹介します

# “子育て女性”の能力を 活かしてみませんか？



県内4か所の子育て女性就職支援センター

福岡

北九州

筑後

筑豊

福岡県の  
無料職業  
紹介事業

# 福岡県は企業（事業所）と 子育て女性の就職マッチングを行っています。

「子育て女性就職支援センター」は福岡県の無料職業紹介事業です

福岡県では県内4か所（福岡・北九州・筑後・筑豊）に「子育て女性就職支援センター」を設置して、子育て中の女性の就職を支援しています。センターに登録している方の中から、貴社のニーズに合う人材を担当コーディネーターが紹介します。



求人

意欲ある人材をお探しの企業

子育て女性就職支援センター



## 求職者の紹介・マッチング

- ・貴社のニーズに合う方を紹介します。
- ・採用後1か月後まで、就業に関して不安や問題があればフォローを行います。

## 求人～採用までの流れ

STEP 1	STEP 2	STEP 3	STEP 4	STEP 5	STEP 6	STEP 7
お問合わせフォーム記入	内容確認のご連絡及び求人受理	求人公開	人材のご紹介	面接	採否	入社後フォロー
裏面のお問合わせフォームに必要事項をご記入の上、FAXまたはメールにてお送りください。「こんな方を採用したい」という具体的なご要望があれば書類を追加添付していただいても結構です。	受信後、担当コーディネーターより内容確認のお電話をした後、求人票を作成・受理します。	貴社の求人情報をホームページやメールで登録者に発信します。また、ニーズに合う求職者への声かけも行います。	貴社採用担当者様に求職者の経験等をお伝えします。面接に進む際には、担当コーディネーターが面接日時を調整します。	貴社のニーズに合うマッチングになるよう、必要に応じて担当コーディネーターが面接に同行します。	採否結果を担当コーディネーターにお知らせください。採用に至らなかった場合は、引き続きご紹介させていただきます。	紹介者の採用（入社）から1か月後まで、貴社への訪問やお電話等により状況を確認いたします。紹介者に関するご相談などがありましたら、その際にお伝えください。貴社と紹介者のよりよい関係の構築に尽力します。

福岡県 子育て女性就職支援センター ※来所の際は、事前にご連絡ください。

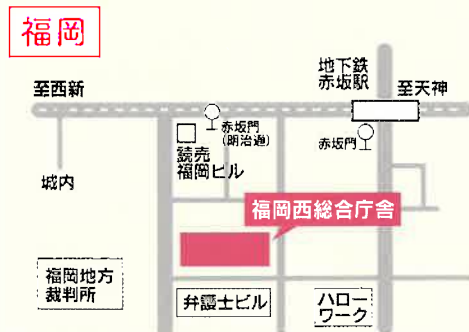

福岡市中央区赤坂1-8-8 福岡西総合庁舎5階  
福岡労働者支援事務所内

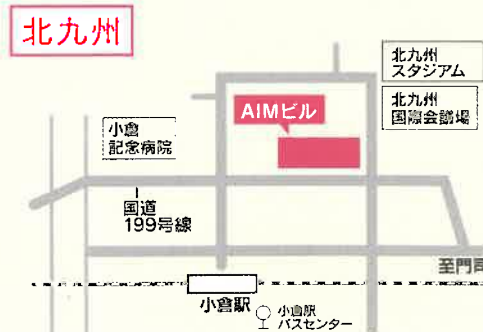

北九州市小倉北区浅野3-8-1  
AIMビル2階 ウーマンワークカフェ北九州内



久留米市合川町1642-1 久留米総合庁舎1階  
筑後労働者支援事務所内

## 福岡県 子育て女性就職支援センターをご活用いただくメリット

メリット

1

### 貴社のニーズに 合う人材の確保

センターには働く意欲のある子育て女性が  
多く登録されています。

メリット

2

### 効率的な 採用選考が可能!

センターのご利用は **無料** です。また、「こんな方を  
採用したい!」とお伝えいただければ、貴社のニ  
ーズに合う方の紹介から面接日時の設定まで行いま  
すので、選考に費やす費用や時間を軽減できます。

メリット

3

### 入社から1か月後 までフォロー

入社から1か月後まで、就業に関して不安や問題  
があれば、担当のコーディネーターが、状況に応  
じたフォローを行います。

メリット

4

### 助成金を活用

当事業を通じて特定求職者(母子家庭の母等)を  
雇い入れた事業主は、国の特定求職者雇用開発  
助成金の支給対象となることがあります。  
(条件あり)

## 採用担当者の声



### 子育て女性を採用して 良かった点

- ・就業時間が限られているために、  
時間を一杯使って頑張ってくれている
- ・緊急度、重要度を判断し、効率的に進めるための  
優先順位をしっかりと考え仕事に取り組んでくれる
- ・とても前向きに頑張ってくれる人が多い

## 子育て女性を採用する際の人選ポイント

- ・とにかく意欲、やる気を重視して採用
- ・周りへの気配りができ社員の方とのコミュニケーションを図れる人

## 「子育て応援宣言企業」 登録制度を知っていますか?

企業・事業所のトップが  
従業員の仕事と子育ての  
両立を支援する具体的な  
取り組みを自ら宣言し、  
それを県が登録する制度  
です。登録企業・事業所  
には、登録証と登録マーク  
を交付し、さまざまな情  
報を提供するとともに、  
県ホームページなどで幅  
広く紹介します。

登録企業数  
6,000社突破!



事業の概要はホームページでも公開しています。(URL) <http://www.hataraku-mama.jp/>

筑豊



飯塚市新立岩8-1 飯塚総合庁舎別館2階  
筑豊労働者支援事務所内

## 求人に関するお問合せ・求人票送付先

### 「福岡県 子育て女性就職支援センター」

【職業紹介 受託会社】

(株)パソナ パソナキャリアカンパニー

TEL:0120-837-045

受付時間/月~金曜日(9:00~17:30)

【事業主体】  福岡県 新雇用開発課

〒812-8577 福岡市博多区東公園7番7号 TEL:092-643-3586

お気軽に  
ご相談  
ください!

ご記入の上、メールまたはFAXにてご返信ください。

FAX:092-510-7516

メールアドレス fukuokakosodate@pasonacareer.biz

「子育て女性職業紹介事業」

受託会社: (株)パソナ パソナキャリアカンパニー 行

## お問合わせフォーム

記入日:          年          月          日

### 事業所概要

事業所名			
事業内容			
住 所	〒		
電話番号		FAX	
担当者名	部署	氏名	様
求人募集	<input type="checkbox"/> 求人あり <input type="checkbox"/> 現時点では求人募集の予定はないが、事業に興味あり		
その他	「福岡県 子育て女性就職支援センター」では、 就職を考える女性との接点づくりを目的としたイベント(合同会社説明会等)に 参加いただける企業を求めています。  <input type="checkbox"/> ぜひ参加したい <input type="checkbox"/> 興味がある <input type="checkbox"/> その他(                      )		

### 求人概要

※求人ありにチェックされた方はご記入ください

求人職種			
雇用形態	<input type="checkbox"/> 正社員 <input type="checkbox"/> 契約社員 <input type="checkbox"/> その他(パート等)	採用予定人数	名
仕事内容			

ご不明な点などございましたら、お気軽にお問い合わせください。  
[受託会社] (株)パソナ パソナキャリアカンパニー

TEL:0120-837-045  
受付時間 / 月～金曜日(9:00～17:30)

ご利用  
無料

# 福岡県 70歳現役応援センター

職場や地域で活躍したい、社会のために役に立ちたい  
そんな皆さんの意欲を応援します!



福岡県では、年齢に関わりなく活躍し続けることができる「70歳現役社会」を目指します  
定年退職された方など、おおむね60歳以上の方の御利用をお待ちしています

福岡県

## お気軽にご相談ください

<p><b>こんなことをお考えの方</b></p> <ul style="list-style-type: none"> <li>● 能力や経験を生かしてまた働きたい。</li> <li>● ライフスタイルに合わせて働きたい。</li> <li>● NPOやボランティア活動に参加したい。</li> </ul>	<p><b>こんなことをお考えの事業主の方</b></p> <ul style="list-style-type: none"> <li>● 経験や技術を持った人を探したい。</li> <li>● ベテラン社員にできる限り長く働いてもらいたい。</li> <li>● 中高年齢従業員に、会社が求める能力、定年後の働き方、年金などについての研修をしたい。</li> </ul>
---	---

## 福岡県70歳現役応援センター

■ご利用時間/月曜～金曜9:30～18:00(祝日、年末年始を除く)  
■各オフィスには駐車場はございません。 ■ホームページ/ <https://70-f.net/>

**福岡オフィス**

■お問い合わせ  
◇相談・個別コンサルティング(職業紹介等) ☎092-432-2577  
◇企業相談・セミナー ☎092-432-2512  
◇ふくおか子育てマイスター ☎092-481-1312  
◇FAX 092-432-2513  
■所在地 / 福岡市博多区博多駅東 1-1-33 はかた近代ビル 5 階

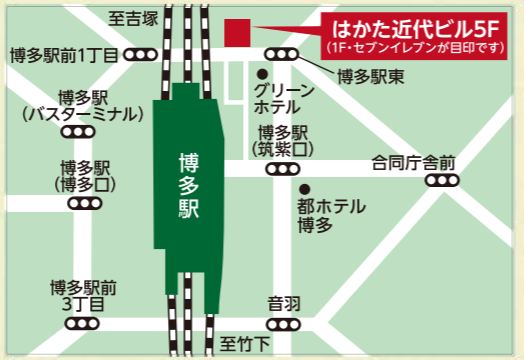

**北九州オフィス**

■お問い合わせ  
◇相談・個別コンサルティング・企業相談 ☎ 093-513-8188  
◇FAX 093-513-8190  
■所在地 / 北九州市小倉北区船場町 2-10 近藤会館 4 階



**久留米オフィス**

■お問い合わせ  
◇相談・個別コンサルティング・企業相談 ☎ 0942-36-8355  
◇FAX 0942-36-8356  
■所在地 / 久留米市天神町 8 番地 リベール 4 階



**飯塚オフィス**

■お問い合わせ  
◇相談・個別コンサルティング・企業相談 ☎ 0948-21-6032  
◇FAX 0948-21-6033  
■所在地 / 飯塚市本町 7-25 三協木村ビル 1 階 (本町商店街)  
※ご利用時間 9:30～12:00 13:00～18:00





# 70歳現役応援センターの機能

## 高齢者の皆さんの活躍の場を拡大

県内企業を訪問し、「70歳まで働ける制度」(①70歳までの定年引上げ、②70歳以上までの継続雇用制度、③定年の廃止のいずれか)の導入の働きかけや、高齢者向けの求人を開拓します。

### 70歳まで働ける制度の導入

- 高い技術や豊かな経験、人脈を持ち、現役世代の指導者・相談者としての役割も期待される、意欲がある高齢従業員にできる限り長く働いてもらうために、「70歳まで働ける制度」の導入について企業へ働きかけます。
- また、企業に高齢者雇用に取り組むための参考としてもらうため、高齢従業員活用の優良事例を紹介しています。
- 福岡県の入札参加資格審査(建設工事及び物品・サービス関係)における「地域貢献活動評価(加点)制度」の評価項目の一つに「70歳以上まで働ける制度の導入」があります。当センターでこの評価申請の受付を行っています。

## 高齢者の皆さんの就職や社会参加を支援

専門相談員が、新たな就業やNPO・ボランティア活動などの社会参加を希望する皆さんと個別相談を行い、**経歴や希望などを丁寧に伺い、経歴や技能を生かすことができる様々な進路を提案**します。

また、就職の仲介のほか、面接の指導や履歴書の書き方なども支援します。



### 70歳現役応援センター ご利用の流れ

- 1 受付・利用案内** センターの利用方法やサービス内容についてご案内します。
- 2 利用登録・相談** 専門相談員がアドバイスし、今後の進路を相談者とともに設定していきます。
- 3 情報提供・職業紹介** 求人や各種セミナーなどの就業に関する情報やNPO・ボランティア活動等情報の提供を行うとともに、履歴書の作成指導や模擬面接などの支援を行います。また、コーディネーターが職業紹介を行います。



### 自分にあった活躍の場が広がります

#### 再就職

- 職業紹介 (あっせん登録が必要です)

コーディネーターが、ご相談者の希望や適性を踏まえて職業紹介を実施

#### 派遣

- 高齢者能力活用センター出張相談

あなたに適した短時間からフルタイム迄長期間勤務の派遣のお仕事を紹介

#### 地域での軽易な就業・派遣

- シルバー人材センター出張相談

地域の臨時的・短期的、軽易な仕事(請負・派遣)の相談・紹介

#### 起業

〔ソーシャルビジネス  
コミュニティビジネス〕

- 起業に関する支援制度や支援機関の紹介
- 起業セミナー、各種セミナーなど関連情報の提供

#### NPO活動・ボランティア・地域活動

- NPO・ボランティア団体に関する情報提供
- 参加や体験が可能なNPO・ボランティア団体の紹介
- 中間支援組織の紹介
- 地域活動に関する情報提供

## 各種セミナーを開催

- ◆ **企業向けセミナー** 【対象：経営者、人事労務管理者】

企業が経営戦略として高齢者を活用していくために必要な制度などを説明します。(高齢者活用事例、給与・評価制度、モチベーション維持、助成制度等)

- ◆ **従業員向けセミナー**

生涯現役社会におけるシニアライフプラン、60歳以降の働き方【対象：中高年(40～50代)の従業員】などについて、早い段階から意識し考える機会づくりを行います。

## 「ふくおか子育てマイスター」の認定を支援

高齢者の方に地域の子育て現場で活躍していただくことを応援するため、「ふくおか子育てマイスター」認定のための研修会や手続きについてのご案内をします。

事業者  
の皆さんへ

〈対象〉

福岡県内全ての  
企業・事業所

# 介護応援宣言

## 企業・事業所募集

※県の入札参加資格の  
加点があります！  
(2019年4月～)

### 「介護応援宣言企業」登録制度とは？

福岡県は、従業員が仕事と介護の両立を図りながら、引き続きその能力を活かして働くことができる社会の実現を目指しています。

この制度は、企業・事業所のトップが、従業員の仕事と介護の両立を支援する取組を自ら宣言し、それを県が登録するものです。



#### 取組の柱

次の4つの観点に  
即して具体的な  
取組を宣言

- 1 従業員の介護の実態や支援ニーズの把握
- 2 介護について相談しやすい職場風土づくり
- 3 介護休業・介護休暇が取得しやすい環境の整備
- 4 介護期間中の柔軟な働き方への配慮

### 介護応援宣言のメリット

#### 企業のイメージアップ・ 人材募集に差がつきます！

県はホームページ等で介護応援宣言企業を積極的にPRします。仕事と介護の両立ができる会社として、求人の際に優秀な人材が集まりやすくなり、定着が進みます。



#### 登録マークの活用

福岡県介護応援宣言登録マークを自社の広告や名刺、ホームページの他、求人広告などにも使用できます。



福岡県  
介護応援宣言  
登録マーク

#### 従業員のモチベーションアップ

仕事と介護の両立支援に積極的な姿勢を示すことで、従業員の職場への信頼度が増して、仕事に対するモチベーションが向上します。



#### 業務効率の向上

仕事と介護の両立ができる職場環境づくりのために、業務の進め方を見直すことで、業務効率の向上につながります。



<https://k-sengen.pref.fukuoka.lg.jp>

福岡県 介護応援宣言

検索

※登録方法については裏面をご覧ください

 福岡県

# 介護応援宣言 登録の流れ

## ①新規登録申請をする

### インターネットの場合

「福岡県介護応援宣言ホームページ」にアクセスし、「新規登録申請する」をクリック後、申請フォームに必要事項を入力して送信してください。

※「福岡県介護応援宣言ホームページ」は  
<https://k-sengen.pref.fukuoka.lg.jp>からアクセスできます。

### 郵送の場合

「介護応援宣言届出書」(様式1号)、「介護休業等制度及び制度活用状況書」(様式2号)に記入後、県(下記の提出先)へ郵送してください。届出書は左記ホームページからダウンロード、または県に請求してください。

## ②登録完了!

申請内容を確認後、「介護応援宣言企業」として登録し、登録証及び登録マークを交付します。県は介護応援宣言ホームページで、登録した企業・事業所を広く紹介します。

登録有効期間:登録日から3年間

※インターネット、郵送にて更新手続きが可能です。

お問い合わせ  
届出書提出先

〒812-8577 福岡県福岡市博多区東公園7番7号 福岡県福祉労働部労働局新雇用開発課 雇用均等・両立係  
TEL:092-643-3586 FAX:092-643-3619 E-mail:info@k-sengen.pref.fukuoka.lg.jp

## よくあるご質問と回答

Q どのようなことを宣言すればよいのですか?

A 御社の現状を少しでも前進させる具体的な取組を2つ以上宣言してください。制度の整備に限らず、両立しやすい職場風土づくりなど、両立支援につながる取組を、様々な角度から検討していただき、宣言してください。

Q 誰が宣言すればよいのですか? 役員でしょうか?

A 対象になります。福岡県内の支店での取組を支店の代表者に宣言していただくこととなります。

Q 将来、対象者が見込まれる場合を想定した取組を宣言していただいても構いませんか?

A 将来、対象者が見込まれる場合を想定した取組を宣言していただいても構いません。

Q 登録、更新はかかりますか?

A 新規登録やその後の更新手続きにも費用は一切かかりません。

## 「若者が結婚・子育てに希望が持てる社会づくり」に向けた福岡県の取組

### 「子育て応援宣言」 登録企業・事業所募集中!

#### 子育て応援宣言とは?

福岡県では、結婚や出産をしても働き続けることができる社会の実現を目指し、企業・事業所のトップが従業員の仕事と子育ての両立を支援する具体的な取組を宣言し、それを県が登録する「子育て応援宣言企業登録制度」を実施しています。

#### 登録のメリット

- 企業のイメージアップ、人材募集に差がきます!
- 子育て応援宣言企業合同会社説明会に無料で参加できます!
- 登録マークを自社の広告、名刺などの他、求人広告などにも利用できます!
- 県の入札参加資格審査(建設・物品サービス)において評価点を加算します!
- 宣言企業間での優遇サービスがあります!

【お問い合わせ先】

福岡県福祉労働部労働局新雇用開発課 雇用均等・両立係  
TEL:092-643-3586 FAX:092-643-3619

詳しくは  
ホームページを検索!

福岡県 子育て応援宣言 検索

### 出会い応援団体 (結婚応援宣言企業)募集中!

#### 結婚応援宣言とは?

福岡県では、少子化対策の取組として、企業や団体の皆様を「出会い応援団体」として登録し、官民一体となって結婚を希望する方に、出会いの場を提供するなど、結婚のきっかけづくりを行う「出会い・結婚応援事業」を実施しています。

#### 出会い応援団体に行ってください

下記1の結婚応援宣言は、必ず実施していただきます。下記2~4については、いずれか、または全てを実施するパターンがあります。

- |   |                           |
|---|---------------------------|
| 1 | 結婚応援宣言<br>結婚応援に関する自主宣言の実施 |
| 2 | 社内・団体内での独身者に対する事業の周知・情報提供 |
| 3 | 出会いイベントの企画・実施             |
| 4 | 出会い応援団体間での出会いイベントの企画・実施   |

【お問い合わせ先】

福岡県福祉労働部子育て支援課  
TEL:092-643-3311 FAX:092-643-3260

詳しくは  
ホームページを検索!

福岡県 出会い・結婚応援事業 検索



犯罪や非行をした人を雇用し、立ち直りを助ける  
**「協力雇用主」**を募集しています。



法務省

厚生労働省

# 協力雇用主とは…?

犯罪をした者等の自立及び社会復帰に協力することを目的として、犯罪をした者等を雇用し、又は雇用しようとする事業主の方々です。

## 再犯防止を支える協力雇用主

犯罪や非行をした人たち(刑務所出所者等)は、再び地域に帰ってきます。

これらの人たちが再犯や再非行に至らないためには、仕事に就き、職場に定着して、責任ある社会生活を送ることが重要です。

一方で、保護観察終了者のうち無職者の再犯率は有職者の約3倍で、刑務所再入所者の約7割は再犯時に無職です。刑務所出所者等への就労支援を効果的に実施し、再犯や再非行を防止するためには、協力雇用主の方々の存在が不可欠です。

▶ 無職者と有職者では、再犯率が大きく異なります

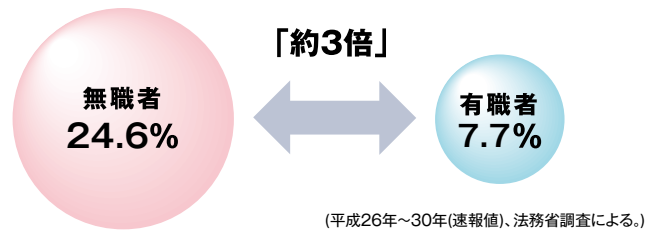

▶ 再犯をして刑務所に戻った人の多くが、仕事をしていませんでした

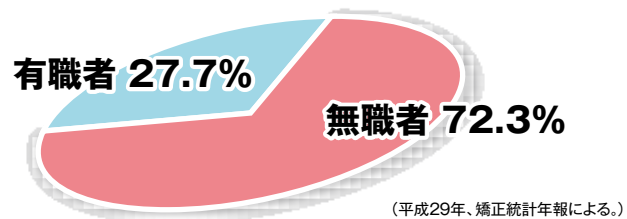

## 協力雇用主の現状

現在、全国に約22,000の協力雇用主がいらっしゃいますが、実際に刑務所出所者等を雇用して下さっている事業主は、そのうち約950にとどまっています。

また、建設業、サービス業、製造業が全体の8割を占めるとともに、従業員規模100人未満の事業主が全体の8割を占めています。

刑務所出所者等の円滑な社会復帰・職場定着のためには、事業主の方々との適切なマッチングが重要です。そのため、幅広い業種の事業主の方々にご登録いただきたいと思います。

▶ 協力雇用主への登録は、年々増えています!

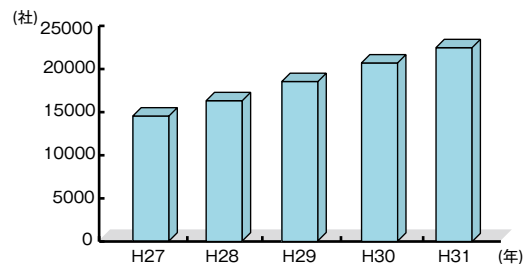

▶ 様々な業種の事業主の登録をお願いしています!

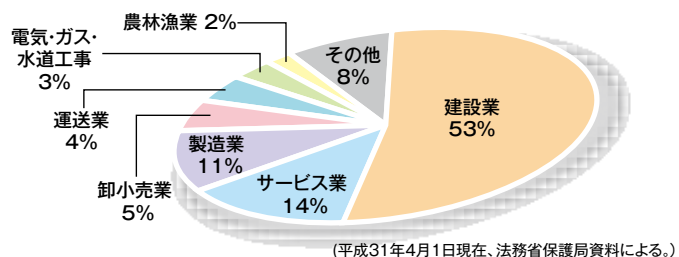

**地域に密着した多くの事業主の方々のご理解とご協力を!  
是非、協力雇用主としてご登録ください!**



協力雇用主の意義は分かったけど、  
実際に雇うことには、やっぱり不安があるなあ…

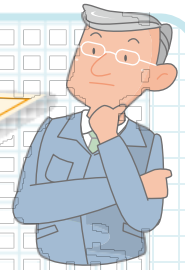

そんな協力雇用主の方々の不安を軽減する  
ために、国の支援制度があります！

**刑務所出所者等就労奨励金制度** (実際に雇用してくださった協力雇用主に  
最長1年間奨励金を支給します。)

**就労・職場定着奨励金**

刑務所出所者等を雇用した場合、最長6か月間、月額最大8万円をお支払いします。

※ 刑務所出所者等に対して、就労継続に必要な技能や生活習慣等を習得させるための指導や助言等を実施していただき、保護観察所にその状況の報告を行っていただきます。

**最大48万円**

**就労継続奨励金**

刑務所出所者等を雇用してから6か月経過後、3か月ごとに2回、最大12万円をお支払いします。

※ 刑務所出所者等に対して、就労継続に必要な技能や生活習慣等を習得させるための指導や助言等を実施していただき、保護観察所にその状況の報告を行っていただきます。

**最大24万円**

**身元保証制度**

身元保証人を確保できない刑務所出所者等を雇用した日から最長1年間、刑務所出所者等により被った損害のうち、一定の条件を満たすものについて、損害ごとの上限額の範囲内で見舞金をお支払いします。

**最大200万円**

**トライアル雇用制度**

刑務所出所者等を試行的に雇用した場合、最長3か月間、月額4万円をお支払いします。

※ 事前にトライアル雇用求人ハローワークに登録していただくとともに、雇用保険に加入していることが条件となります。

**最大12万円**

**職場体験講習**

刑務所出所者等に実際の職場環境や業務を体験させていただいた場合、講習委託費をお支払いします。

※ 社会保険に加入していることが条件となります。

**最大2万4,000円**

**事業所見学会**

刑務所出所者等に実際の職場や社員寮等を見学させることにより、就労への意欲を引き出します。

**公共調達における雇用実績の評価**

法務省発注の矯正施設に係る工事の一部の競争入札において、刑務所出所者等の雇用実績を評価する総合評価落札方式を採用しています。詳細は法務省ホームページをご覧ください。

[http://www.moj.go.jp/hogo1/soumu/hogo02\\_00045.html](http://www.moj.go.jp/hogo1/soumu/hogo02_00045.html)

**実際の雇用に当たっては、保護観察所が全面的にバックアップします。**

**協力雇用主としてのやりがい**

(有)野口石油 代表取締役社長  
野口 義弘 さん



野口石油は、一人ひとりの頑張りを評価しています。人は誰でも必ず一つは良いところを持っている。それらをお互いに認め引き出す職場にしています。

それは保護観察少年を雇ってからです。保護司である妻が担当していた16歳のK男でした。無免許暴走、窃盗、シンナーにも手を染め、家出を繰り返し、両親はいるが相談相手もなく、非行を重ねていましたが、本当は淋しがり屋で心のやさしい少年でした。劣等感が強く、自信の持てないK男に、当社の売り商品である「ポリマー洗車」の責任者に抜擢したところ見事に応えてくれ、私に信じ合うことの大切さを教えてくれました。それからは、保護観察所、警察、児童相談所等から相談があれば全て受け入れ、社員30名の半数は彼らで、皆頑張っています。

厳しいガソリンスタンド業界ですが、彼らのお陰で人手不足を経験したことがなく、経営を助けてもらっています。

この体験から私は、福岡県連合雇用主会長(就労支援事業者機構理事)に就任して会員の方々と連携し、更生保護事業の啓発にも努めています。

# 協力雇用主

という社会貢献、やってみませんか。

登録のお申込み・お問合せは、最寄りの保護観察所へ

庁名	郵便番号	住所	電話番号
札幌保護観察所	060-0042	北海道札幌市中央区大通西12丁目	011-261-9225
函館保護観察所	040-8550	北海道函館市新川町25-18	0138-26-0431
旭川保護観察所	070-0901	北海道旭川市花咲町4丁目旭川法務総合庁舎	0166-51-9376
釧路保護観察所	085-8535	北海道釧路市幸町10-3	0154-23-3200
青森保護観察所	030-0861	青森県青森市長島1-3-25	017-776-6419
盛岡保護観察所	020-0023	岩手県盛岡市内丸8-20	019-624-3395
仙台保護観察所	980-0812	宮城県仙台市青葉区片平1-3-1	022-221-1451
秋田保護観察所	010-0951	秋田県秋田市山王7-1-2	018-862-3903
山形保護観察所	990-0046	山形県山形市大手町1-32	023-631-2277
福島保護観察所	960-8017	福島県福島市狐塚17	024-534-2246
水戸保護観察所	310-0061	茨城県水戸市北見町1-11	029-221-3942
宇都宮保護観察所	320-0036	栃木県宇都宮市小幡2-1-11	028-621-2391
前橋保護観察所	371-0026	群馬県前橋市大手町3-2-1	027-237-5010
さいたま保護観察所	330-0063	埼玉県さいたま市浦和区高砂3-16-58	048-861-8287
千葉保護観察所	260-8513	千葉県千葉市中央区中央港1-11-3	043-204-7791
東京保護観察所	100-0013	東京都千代田区霞が関1-1-1	03-3597-0120
立川支部	190-0014	東京都立川市緑町6-3	042-521-4231
横浜保護観察所	231-0003	神奈川県横浜市中区北仲通5-57	045-201-3006
新潟保護観察所	951-8104	新潟県新潟市中央区西大畑町5191	025-222-1531
甲府保護観察所	400-0032	山梨県甲府市中央1-11-8	055-235-7144
長野保護観察所	380-0846	長野県長野市旭町1108	026-234-1993
静岡保護観察所	420-0853	静岡県静岡市葵区追手町9-45	054-253-0191
富山保護観察所	939-8202	富山県富山市西田地方町2-9-16	076-421-5620
金沢保護観察所	920-0024	石川県金沢市西念3-4-1	076-261-0058
福井保護観察所	910-0019	福井県福井市春山1-1-54	0776-22-2858
岐阜保護観察所	500-8812	岐阜県岐阜市美江寺町2-7-2	058-265-2651
名古屋保護観察所	460-8524	愛知県名古屋市中区三の丸4-3-1	052-951-2949
津保護観察所	514-0032	三重県津市中央3-12	059-227-6671
大津保護観察所	520-0044	滋賀県大津市京町3-1-1	077-524-6683
京都保護観察所	602-0032	京都府京都市上京区烏丸通今出川上る岡松町255	075-441-5141
大阪保護観察所	540-0008	大阪府大阪市中央区大手前4-1-76	06-6949-6240
堺支部	590-0078	大阪府堺市南瓦町2-29	072-221-0037
神戸保護観察所	650-0016	兵庫県神戸市中央区橋通1-4-1	078-351-4004
奈良保護観察所	630-8213	奈良県奈良市登大路町1-1	0742-23-4869
和歌山保護観察所	640-8143	和歌山県和歌山市二番丁3	073-436-2501
鳥取保護観察所	680-0842	鳥取県鳥取市吉方109	0857-22-3518
松江保護観察所	690-0841	鳥根県松江市向島町134-10	0852-21-3767
岡山保護観察所	700-0807	岡山県岡山市北区南方1-8-1	086-224-5661
広島保護観察所	730-0012	広島県広島市中区上八丁堀2-31	082-221-4495
山口保護観察所	753-0088	山口県山口市中河原町6-16	083-922-1337
徳島保護観察所	770-0851	徳島県徳島市徳島町城内6-6	088-622-4359
高松保護観察所	760-0033	香川県高松市丸の内1-1	087-822-5445
松山保護観察所	790-0001	愛媛県松山市一番町4-4-1	089-941-9983
高知保護観察所	780-0850	高知県高知市丸ノ内1-4-1	088-873-5118
福岡保護観察所	810-0044	福岡県福岡市中央区六本松4-2-3	092-761-6736
北九州支部	803-0813	福岡県北九州市小倉北区内5-1	093-561-6340
佐賀保護観察所	840-0041	佐賀県佐賀市内2-10-20	0952-24-4291
長崎保護観察所	850-0033	長崎県長崎市万才町8-16	095-822-5175
熊本保護観察所	862-0971	熊本県熊本市中央区大江3-1-53	096-366-8080
大分保護観察所	870-8523	大分県大分市荷揚町7-5	097-532-2053
宮崎保護観察所	880-0802	宮崎県宮崎市別府町1-1	0985-24-4345
鹿児島保護観察所	892-0816	鹿児島県鹿児島市山下町13-10	099-226-1556
那覇保護観察所	900-0022	沖縄県那覇市樋川1-15-15	098-853-2945

協力雇用主として、刑務所出所者等の再犯防止・社会復帰支援に

**ご理解とご協力を!**