

教育委員会（第8回）定例会

令和7年8月26日（火）
10時00分～11時30分

次 第

1 開会

2 議案

- 第39号議案 令和7年度教育費9月補正予算（第2号）に係る意見の申出について
第40号議案 令和7年度久留米市教育委員会事務局職員の人事異動の臨時代理について 当日配布
第41号議案 令和7年度久留米市立学校教職員（管理職）の人事異動内申の臨時代理について 非公開 当日配布
第42号議案 諏訪中学校管理・教室棟改築外工事請負契約の一部を変更する契約締結に係る意見の申出について
第43号議案 久留米市いじめ等防止対策委員会臨時委員の任命又は委嘱の臨時代理について
第44号議案 財産（学習者用コンピュータ端末）の取得に係る意見の申出について

3 報告事項

- （1）教育委員会後援事業等に関する報告
（2）久留米市立小学校の小規模化への対応について 一部別冊
 ① 城島エリア及び屏水エリアの取組状況
 ② 大橋小学校・善導寺小学校の統合の調整状況
（3）令和7年度全国学力・学習状況調査の結果について
（4）令和6年度 GTEC の結果について
（5）日本語スタートアップ講座及び定時制・通信制高校等説明会の実施状況について
（6）令和7年度久留米市立小・中・高・特別支援学校等の卒業式について
（7）田主丸図書館仮出張所拡張によるサービス拡充について

4 その他

5 今後のスケジュール

6 閉会

第 3 9 号 議 案

令和 7 年度教育費 9 月補正予算（第 2 号）に係る意見の申
出について

上記の議案を提出する。

令和 7 年 8 月 2 6 日

教育長 井 上 謙 介

提案理由

令和 7 年度教育費 9 月補正予算（第 2 号）について、地方教育行政
の組織及び運営に関する法律（昭和 3 1 年法律第 1 6 2 号）第 2 9 条
の規定に基づき、市長から意見を求められたものである。

令和 7 年度教育費 9 月補正予算（第 2 号）に係る意見の申
出について

令和 7 年度教育費 9 月補正予算（第 2 号）について、別紙のとおり
市議会に提出することに同意する。

第1表 歳入歳出予算補正（按料）
歳入

款	項	補正前の額	補正額	計
20 繰入金	2 基金繰入金	千円 7,966,012	千円 356,500	千円 8,322,512

※ 「20繰入金－2基金繰入金」のうち補正額1,500千円が教育委員会分

歳出

款	項	補正前の額	補正額	計
10 教育費	2 小学校費	千円 3,119,066	千円 6,040	千円 3,125,106
	5 高等学校費	1,526,835	1,500	1,528,335

第3表 債務負担行為補正（按料）

（追加）

事 項	期 間	限 度	額
ス ク ー ル バ ス 運 行 業 務 委 託 料 （ 善 導 寺 小 学 校 分 ）	令 和 8 年 度 か ら 令 和 1 0 年 度 ま で		32,500 千円

要 求 事 項		財 源			内 容	令和7年度 当初予算額 千円
款項目	予算要求額 千円	国県支出金 千円	地方 千円	他の一般財源 千円		
款項目：10-02-01 小学校統合事業 (教育部総務)	705			705	<p>◎大橋小・善導寺小学校の統合関連 令和8年4月1日に予定している大橋・善導寺小学校の円滑な統合に向けた、通学支援(スクールバスの運行)にかかる費用を計上するもの。</p> <ul style="list-style-type: none">・スクールバス運行試運転委託料 69,300円×3回 交流事業において大橋小の児童が善導寺小までスクールバスで通学します。・スクールバス運行事務補助(会計年度任用職員) 報酬(1,195円×3h×121日) 434千円 地域手当分(69円×121日) 9千円 共済費(労働保険料) 3千円 旅費(費用弁償) 51千円 <p>【債務負担行為】 ・スクールバス運行委託料(R8～R10年度の3年間) 9,828千円×3年×1.1 32,433千円</p>	0
<div>事務補助の主な業務(R7年度) ・運行マニュアル、保護者用マニュアルの作成 ・連絡手段の構築(学校・保護者・バス会社) ・次年度利用意向調査 (学童利用と下校時間の確認) ・運行ルート、時刻表の作成</div> <div>《参考》 スクールバス運行案 案① (蛭川地区) スクールバス 9,828千円/年 (合衆・常持地区) 西鉄バス 2,058千円/年 *12月補正予定 11,886千円/年 案② (全地区) スクールバス 27,720千円/年 案①と案②の差額 ▲15,834千円/年 その他 ・見守り支援対策 796千円 *12月補正予定 ・西鉄バス停留所(帰路の善導寺バス停)について、安全対策の意見があり、対応を検討中 ・スクールバス利用確認アプリシステム利用料 調査中 ※ 保護者からは児童が路線バスで通学することについての不安の声もあるので、その対応について検討しています。</div>						
<div>スクールバス運行案 約1.8km 蛭川地区から大橋小まで 大橋小 西鉄バス 善導寺小</div> <div> [参考] 城島小学校のスクールバス</div>						

要 求 事 項	予 算 要 求 額 千円	財 源 国県支出 千円	内 訳 其 他 一 般 財 源 千円
款項目：10-02-01 小学校統合事業 (教育部学校施設課)	5,335		5,335
<p>《スクールバスの運行》</p> <ul style="list-style-type: none">・スクールバスは学校間での運行を基本としています。 <p>《保護者の意見》</p> <p>◎大橋小学校</p> <ul style="list-style-type: none">・スクールバスの発着場について、善導寺地域では、善導寺小学校 強く希望する。・西鉄バスについては利便性は高い。一方、特に低学年が1人でバスに乗ることへの不安もあるのでGPS配布や見守り支援の実施を希望する。 <p>◎善導寺小学校</p> <ul style="list-style-type: none">・3台は厳しいが、1台であれば小学校にも止められる。通学する児童との入口を分けるなどの安全対策は必須。運動場で遊ぶ児童も多いので、バスの誘導員を配置し、バック時などの安全確認をしてほしい。			
《整備計画図》			

要 求 事 項	予算要求額 千円	財 源				内 訳	要 求 内 容	令和7年度 当初予算額 千円																												
		国県支出金 千円	地方 千円	価 値 千円	そ の 他 千円				一 般 財 源 千円																											
款項目：10-5-1 高等学校管理費 (久留米商業高等学校)	1,500				1,500	0	◎令和6年度奨学金 個人の寄附を原資に、久留米商業高校の生徒に対して給付する奨学金において、事務処理の漏れにより、令和6年度の給付が行われていないものについて、支払いを行うもの。 ○補正額：100千円×15人＝1,500千円 ○給付内容 ①学業または部活動等に優れた成績を修めた者若しくはその見込がある者 ②経済的理由により就学が困難で、学業に意欲がある者 ○給付対象者 <table><tr><th colspan="2">1年生(R6)</th><th colspan="2">2年生(R6)</th><th colspan="2">3年生(R6)</th><th></th></tr><tr><td>①</td><td>②</td><td>①</td><td>②</td><td>①</td><td>②</td><td></td></tr><tr><td>3人</td><td>0人</td><td>3人</td><td>3人</td><td>2人</td><td>4人</td><td>15人</td></tr><tr><td colspan="2">3人</td><td colspan="2">6人</td><td colspan="2">6人</td><td></td></tr></table> ※1年生②の候補者のうち1人は、所得要件を満たさないため対象外 他2人についても、併給不可の久留米市奨学金をすでに受給しているため、本人確認のうえ、給付は行わない。	1年生(R6)		2年生(R6)		3年生(R6)			①	②	①	②	①	②		3人	0人	3人	3人	2人	4人	15人	3人		6人		6人			1,800
1年生(R6)		2年生(R6)		3年生(R6)																																
①	②	①	②	①	②																															
3人	0人	3人	3人	2人	4人	15人																														
3人		6人		6人																																

第 4 0 号 議 案

令和 7 年度久留米市教育委員会事務局職員の人事異動の
臨時代理について

上記の議案を提出する。

令和 7 年 8 月 2 6 日

教育長 井 上 謙 介

提案理由

地方教育行政の組織及び運営に関する法律（昭和 3 1 年法律第 1 6 2 号）第 2 1 条第 3 号の規定により、令和 7 年度における久留米市教育委員会事務局職員の人事異動を行おうとするものであるが、特に緊急を要し教育委員会を開催する時間的余裕がないため、久留米市教育委員会教育長に対する事務委任規則第 3 条の規定により、教育長において臨時に代理したので報告し、承認を求めようとするものである。

令和 7 年度久留米市教育委員会事務局職員の人事異動の
臨時代理について

令和 7 年度久留米市教育委員会事務局職員の人事異動について、別紙のとおり教育長により臨時に代理したので報告し、承認を求める。

久留米市教育委員会事務局職員の人事異動について

令和 7 年度久留米市教育委員会事務局職員の人事異動を別紙のと
おり行う。

教育委員会事務局等職員（管理職員等）人事異動について（８月３１日付）

1 教育公務員人事異動に関する退職に伴う転出

事務職員 関 和浩

市長部局に転任を命ずる

令和７年８月３１日

久留米市教育委員会

教育委員会事務局等職員（管理職員等）人事異動について（９月１日付）

1 部内配置換え

■配置換え

（主査級）

松田 靖生

教育部学校教育課指導主事兼任を免ずる

令和７年９月１日

久留米市教育委員会

○地方教育行政の組織及び運営に関する法律

(教育委員会の職務権限)

第21条 教育委員会は、当該地方公共団体が処理する教育に関する事務で、次に掲げるものを管理し、及び執行する。

- 一 教育委員会の所管に属する第三十条に規定する学校その他の教育機関（以下「学校その他の教育機関」という。）の設置、管理及び廃止に関すること。
- 二 教育委員会の所管に属する学校その他の教育機関の用に供する財産（以下「教育財産」という。）の管理に関すること。
- 三 教育委員会及び教育委員会の所管に属する学校その他の教育機関の職員の任免その他の人事に関すること。

(教育機関の職員の任命)

第34条 教育委員会の所管に属する学校その他の教育機関の校長、園長、教員、事務職員、技術職員その他の職員は、この法律に特別の定めがある場合を除き、教育委員会が任命する。

~~~~~

## ●久留米市教育委員会教育長に対する事務委任規則

(委任)

第2条 委員会は、次に掲げる事項を除き、その権限に属する事務を教育長に委任する。

- (1) 学校教育又は社会教育の基本方針を定めること。
- (2) 学校その他の教育機関の設置、廃止及び移管を決定すること。
- (3) 重要な教育財産の取得及び処分に係る計画を決定すること。
- (4) 教育委員会事務局及び教育委員会の所管に属する学校その他の教育機関の職員の任免、転補等を行うこと。

~~~~~

○久留米市教育委員会教育長に対する事務委任規則

(臨時代理)

第3条 教育長は、緊急やむを得ないときは前条各号に掲げる事務を臨時に代理することができる。

- 2 前項の規定により臨時に代理したときは、委員会にこれを報告し承認を受けなければならない。

第 4 2 号議案

諏訪中学校管理・教室棟改築外工事請負契約の一部を変更する
契約締結に係る意見の申出について

上記の議案を提出する。

令和 7 年 8 月 2 6 日

教育長 井 上 謙 介

提案理由

諏訪中学校管理・教室棟改築外工事請負契約の一部を変更する契約締結について、地方教育行政の組織及び運営に関する法律（昭和 3 1 年法律第 1 6 2 号）第 2 9 条の規定に基づき、市長から意見を求められたものである。

諏訪中学校管理・教室棟改築外工事請負契約の一部を変更する
契約締結に係る意見の申出について

諏訪中学校管理・教室棟改築外工事請負契約の一部を変更する契約締結について、別紙のとおり市議会に提出することに同意する。

第 号議案

諏訪中学校管理・教室棟改築外工事請負契約の一部を変更する
契約締結について

上記の議案を提出する。

令和 7 年 月 日

久留米市長 原 口 新 五

提案理由

諏訪中学校管理・教室棟改築外工事執行に当たり、契約金額を変更する
必要が生じたため、令和 7 年 6 月 26 日に議決された「諏訪中学校管
理・教室棟改築外工事請負契約」の一部を変更する契約を締結しようと
するものである。

諏訪中学校管理・教室棟改築外工事請負契約の一部を変更する
契約締結について

令和7年6月26日に議決された「諏訪中学校管理・教室棟改築外工事請負契約」の一部を次のとおり変更する契約を締結する。

契約金額「22億4,492万6,200円（うち取引に係る消費税及び地方消費税の額2億408万4,200円）」を「22億7,228万4,300円（うち取引に係る消費税及び地方消費税の額2億657万1,300円）」に変更する。

諏訪中学校管理・教室棟改築外工事請負契約の一部を変更する契約締結について

1 趣旨

諏訪中学校管理・教室棟改築外工事の執行に当たり、契約金額を変更する必要性が生じたため、請負契約の一部を変更する契約を締結しようとするもの

2 変更内容

「令和7年3月から適用する公共工事設計労務単価及び設計業務委託等技術者単価に関する特例措置」に伴い、契約金額を変更するもの

工事名	諏訪中学校管理・教室棟改築外工事
請負業者	栗木・篠原・大石特定建設工事共同企業体
当初契約	2,244,926,200 円
(変更増額)	(+27,358,100 円)
変更契約	2,272,284,300 円
工期	令和7年6月27日～令和9年12月3日(変更なし)

3 特例措置の概要

令和7年3月1日以降に契約を行う工事のうち、令和7年2月28日以前の労務単価を適用して予定価格を積算しているものについて、受注者は新労務単価に基づく契約に変更するための請負代金額の変更の協議を請求することができることとされている。

※ 諏訪中学校管理・教室棟改築外設備工事については、5月単価で契約しているため、変更契約は不要

第 4 3 号 議 案

久留米市いじめ等防止対策委員会臨時委員の任命又は委嘱
の臨時代理について

上記の議案を提出する。

令和 7 年 8 月 2 6 日

教育長 井 上 謙 介

提案理由

久留米市いじめ等防止対策委員会臨時委員を任命し、又は委嘱しようとするものであるが、特に緊急を要し教育委員会を開催する時間的余裕がないため、久留米市教育委員会教育長に対する事務委任規則第 3 号の規定により、教育長において臨時に代理したので報告し、承認を求めるものである。

久留米市いじめ等防止対策委員会臨時委員の任命又は委嘱について

久留米市いじめ等防止対策委員会規則（令和 5 年久留米市教育委員会規則第 8 号）
第 3 条第 2 項の規定により、下記の者を久留米市いじめ等防止対策委員会臨時委員を任命し、又は委嘱することについて、教育長により臨時代理したので、報告し、承認を求める。

記

区 分	氏 名	所 属	任 期
弁護士	<small>すみくら きよし</small> 角倉 潔	福岡県弁護士会 筑後部会	令和 7 年 8 月 6 日から 当該事案の調査終了まで
弁護士	<small>たかみね まこと</small> 高峰 真	福岡県弁護士会 筑後部会	令和 7 年 8 月 6 日から 当該事案の調査終了まで
学識経験者	<small>お づ そうたろう</small> 小津 草太郎	久留米大学	令和 7 年 8 月 6 日から 当該事案の調査終了まで

○久留米市いじめ等防止対策委員会規則

令和5年3月30日

久留米市教育委員会規則第8号

~~~~~

### (組織)

第3条 委員会は、委員5人以内をもつて組織する。

2 前項の規定にかかわらず、重大事態の調査をするため、必要があるときは、臨時委員を委嘱し、又は任命することができる。

### (委員)

第4条 委員会の委員は、次に掲げる者のうちから教育委員会が委嘱し、又は任命する。

(1) 弁護士

(2) 学識経験者

(3) 精神保健福祉士

(4) 公認心理師又は臨床心理士

(5) 前各号に掲げる者のほか、教育委員会が必要と認めるもの

2 委員の任期は、2年とする。ただし、再任を妨げない。

3 補欠委員の任期は、前任者の残任期間とする。

4 重大事態に関する調査等を行うに当たって、委員が当該事案の関係者と利害関係を有する場合等については、当該委員に代えて前条第2項の規定により臨時委員を委嘱し、又は任命するものとする。



#### 第 4 4 号議案

財産（学習者用コンピュータ端末）の取得に係る意見の申出  
について

上記の議案を提出する。

令和 7 年 8 月 2 6 日

教育長 井 上 謙 介

#### 提案理由

財産（学習者用コンピュータ端末）の取得について、地方教育行政の組織及び運営に関する法律（昭和 3 1 年法律第 1 6 2 号）第 2 9 条の規定に基づき、市長から意見を求められたものである。

財産（学習者用コンピュータ端末）の取得に係る意見の申出  
について

財産の取得について、別紙のとおり市議会に提出することに同意する。

第 号議案

財産（学習者用コンピュータ端末）の取得について

上記の議案を提出する。

令和 7 年 月 日

久留米市長 原 口 新 五

提案理由

学校における教育 I C T 環境整備のため、学習者用コンピュータ端末を取得するに当たり、議会の議決に付すべき契約及び財産の取得又は処分に関する条例（昭和 3 9 年久留米市条例第 6 号）第 3 条の規定により市議会の議決を求めるものである。

財産（学習者用コンピュータ端末）の取得について

次のとおり財産を取得する。

1 取得する財産

学習者用コンピュータ端末 8, 500 台

2 取得予定価格

4 億 1, 276 万 546 円

（うち取引に係る消費税及び地方消費税の額 3, 752 万 3, 686 円）

3 取得年度

令和 7 年度

4 支払方法

一時払（令和 7 年度）



(第 4 4 号議案 関係資料) 財産(学習者用コンピュータ端末)の取得について

G I G A スクール構想に基づき、導入した児童生徒 1 人 1 台のコンピュータ端末が更新時期を迎えたことから、国の補助金を活用し、計画的に取得するもの。全体で 2 4, 5 0 0 台(予備機を除く)導入予定のうち、今年度に 8, 5 0 0 台を取得します。

1 取得する財産

学習者用コンピュータ端末

Lenovo 社製 Chromebook 8, 5 0 0 台



|           |                        |
|-----------|------------------------|
| 機種名       | 500e Chromebook Gen 4S |
| 画面サイズ     | 11.6 インチ               |
| C P U     | インテル N100              |
| メモリ       | 4GB                    |
| ストレージ     | 64GB                   |
| バッテリー駆動時間 | 最大 16.7 時間             |
| 重さ        | 約 1.33kg               |

2 業者選定

県単位の共同調達を行うことが国の補助金の交付要件となっています。そのため、福岡県及び久留米市と同じ Chromebook の自治体(23 団体)で構成する「福岡県 G I G A スクール推進協議会」(事務局 福岡県)で公募型プロポーザルが実施され、(株)内田洋行九州支店の Lenovo 社製の端末が選定されました。

3 取得予定価格

4 億 1, 2 7 6 万 5 4 6 円

(うち取引に係る消費税及び地方消費税の額 3, 7 5 2 万 3, 6 8 6 円)

4 国庫補助

公立学校情報機器整備事業費補助金(GIGA スクール構想加速化基金)を活用  
端末 1 台当たり上限 55, 000 円の 3 分の 2 (残り 3 分の 1 は地方交付税措置)  
2 億 7, 5 1 7 万円

5 取得年度

令和 7 年度(令和 8 年 3 月までに納入予定)

6 支払方法

一時払(令和 7 年度)



教育委員会後援事業等に関する報告

※区分の★は新規に申請があったもの

| No. | 日時                                                                    | 事業名                                   | 主催者名                         | 場所                                 | 区分  | 担当課     |
|-----|-----------------------------------------------------------------------|---------------------------------------|------------------------------|------------------------------------|-----|---------|
| 1   | 令和7年7月18日～9月30日                                                       | こどもたちによる平和なまち絵画コンテスト2025              | ピースフルくるめ推進協議会                |                                    | 後援  | 学校教育課   |
| 2   | 令和7年7月19日～令和7年8月24日                                                   | 夏休みの思い出と工作・自由研究に！                     | カラフルグループ株式会社                 | グランママ・サンタおじさんの石窯パン工房               | 後援  | 学校教育課   |
| 3   | 令和7年7月28日13:00～16:45                                                  | 久留米市人権・同和教育公開講座                       | 久留米市人権・同和教育研究協議会             | 久留米シティプラザ                          | 後援  | 学校教育課   |
| 4   | 令和7年8月2日8:00～18:00                                                    | キッズアカデミア事業                            | キッズたんけんたん                    | 福岡市海の中道青少年海の家等                     | 後援★ | 学校教育課   |
| 5   | 令和7年8月9日14:00～16:40                                                   | 高良山国語教育研究大会                           | 高良山国語教育研究会                   | 久留米市教育センター                         | 後援  | 学校教育課   |
| 6   | 令和7年8月11日13:00～15:00                                                  | こどもとたのしくぼうさい くるめウス×ゆるっぼ夏の会            | ゆるっぼ                         | くるめウス                              | 後援  | 学校教育課   |
| 7   | 令和7年8月18日10:00～8月20日13:30                                             | 子ども・パラダイス                             | ふくおか体験・教育旅行協議会               | 耳納北麓周辺(千光寺～原鶴温泉)                   | 後援★ | 学校教育課   |
| 8   | 令和7年9月1日～令和8年1月16日                                                    | 第6回協会けんぽ 健康かべ新聞コンクール                  | 全国健康保険協会 福岡支部                |                                    | 後援  | 学校教育課   |
| 9   | 令和7年9月7日13:30～16:00                                                   | 知ろう、語ろう、不登校Special                    | ダンデライオン 不登校ひきこもりを考える親の会      | 市民活動サポートセンター みんくる セミナー室1・2         | 後援  | 学校教育課   |
| 10  | 令和7年9月20日13:00～17:00                                                  | 第43回 調研セミナーin久留米                      | 一般財団法人 教育調査研究所               | 久留米市立久留米商業高校メディアセンター内レクチャール        | 後援★ | 学校教育課   |
| 11  | 令和7年9月26日10:00～12:00<br>令和7年10月8日10:00～12:00<br>令和7年10月21日10:00～12:00 | 子どもをのばす親になれる講座                        | 非営利型一般社団法人日本パーソナルコミュニケーション協会 | 南校区コミュニティセンターA会議室                  | 後援★ | 学校教育課   |
| 12  | 令和7年10月19日11:30～17:00                                                 | 第3回筑後地域子どもメディカルラリー大会                  | NPO法人筑後地域救急医療研究会             | 久留米大学医学部旭町キャンパス                    | 後援★ | 学校教育課   |
| 13  | 令和7年10月26日9:00～15:00                                                  | 高等学校ビブリオバトル福岡県大会                      | よかたい図書館共同事業体                 | 福岡市総合図書館                           | 後援  | 学校教育課   |
| 14  | 令和7年11月21日                                                            | 筑後地区小学校外国語教育研究大会                      | 筑後地区小学校外国語教育研究会              | 久留米市立小森野小学校                        | 後援★ | 学校教育課   |
| 15  | 【青少年海外交流事業】<br>令和7年12月23日～1月12日<br>【国内英語研修】<br>令和7年12月25日～令和8年1月6日    | 青少年海外交流事業(チャレンジ・ホームステイ/寮・ホテル滞在)国内英語研修 | 特定非営利活動法人 日本国際交流振興会          |                                    | 後援  | 学校教育課   |
| 16  | 令和7年12月26日9:00～令和7年12月28日17:00                                        | Quest Camp 2025 in 福岡                 | 学生団体Get CHANCE               | 福岡市 海の中道青少年海の家                     | 後援★ | 学校教育課   |
| 17  | 【展示】<br>令和8年1月14日～令和8年1月17日10:00～16:00<br>【表彰式】<br>令和8年1月18日          | 2025年度「第27回久留米ユネスコ協会 子ども絵画展」          | 久留米ユネスコ協会                    | 石橋文化会館 市民ギャラリー                     | 後援  | 学校教育課   |
| 18  | 令和7年10月13日(月祝)10:30～15:00                                             | こころとカラダの活性化フェスタ(仮)                    | 特定非営利活動法人 久留米市介護福祉サービス事業者協議会 | 久留米シティプラザ 展示室・中会議室 他               | 後援  | 生涯学習推進課 |
| 19  | 令和7年11月1日(土)、2日(日) 10:00～17:00                                        | 九州 RAINBOW PRIDE 2025                 | 九州レインボープライド実行委員会             | 天神中央公園(福岡市中央区)/九州レインボープライド公式ホームページ | 後援  | 生涯学習推進課 |

| No. | 日時                                                                                  | 事業名                                                                            | 主催者名                                | 場所                                         | 区分  | 担当課     |
|-----|-------------------------------------------------------------------------------------|--------------------------------------------------------------------------------|-------------------------------------|--------------------------------------------|-----|---------|
| 20  | 〔第1回〕令和7年8月9日(土)13:30～15:30<br>〔第2回〕令和7年8月30日(土)13:30～15:30                         | エンバスクール養成講座〔ドラマ<br>ダイアログ(観劇対話)スタッフ養成<br>講座〕                                    | 特定非営利活動法人舞台<br>アート工房・劇列車            | 〔第1回〕九州大谷短期大<br>学〔第2回〕石橋文化会館<br>小ホール       | 後援  | 生涯学習推進課 |
| 21  | 令和7年9月13日(土)～10月26日(日)40日間<br>開館時間 10:00～17:00(入館は16:30まで)<br>月曜休館(9月15日・10月13日は開館) | 橋口五葉のデザイン世界                                                                    | 久留米市美術館(指定管理<br>者:(公財)久留米文化振興<br>会) | 久留米市美術館(本館2<br>階)                          | 後援  | 生涯学習推進課 |
| 22  | 令和7年10月14日(火)～10月31日(金)10:00<br>～17:00<br>※ライトアップ実施日は20:00まで<br>(10月31日(金)は20:30まで) | 石橋文化センター ミュージア<br>ムハロウィン2025                                                   | 公益財団法人久留米文化振<br>興会                  | 石橋文化センター園内(久<br>留米市野中町1015)                | 後援  | 生涯学習推進課 |
| 23  | 令和7年8月29日(金)～8月30日(土)19:00～<br>21:00                                                | 石橋文化センターの夏祭り                                                                   | 公益財団法人久留米文化振<br>興会                  | 石橋文化センター園内(久<br>留米市野中町1015)                | 後援  | 生涯学習推進課 |
| 24  | 令和7年8月2日(土) 14:00～16:00                                                             | ピースフルくるめ 第32回<br>平和を語るタベ                                                       | 平和を語るタベ実行委員会                        | 石橋文化センター大ホール                               | 後援  | 生涯学習推進課 |
| 25  | 令和7年11月2日(日)9:45～15:00                                                              | 第24回ボレボレ祭り                                                                     | ボレボレ祭り実行委員会                         | 社会福祉法人拓く 出会い<br>の場ボレボレ(久留米市安<br>武町武島468-2) | 後援  | 生涯学習推進課 |
| 26  | 令和7年8月21日(木)9:30～15:30                                                              | 令和7年度障がい者就職準備講<br>座                                                            | 福岡県(就業支援課)                          | 久留米リサーチ・パーク 1<br>階展示場 2階研修室 4階<br>訓練室      | 後援  | 生涯学習推進課 |
| 27  | 令和7年8月15日(金)18:00～21:00<br>8月16日(土)18:00～21:00                                      | ナイトプール                                                                         | ASURA                               | グリーンピア八女                                   | 後援  | 生涯学習推進課 |
| 28  | 令和7年10月13日(月)14:00～16:00                                                            | 『きょうだいの絆～障がいのある<br>弟と共に歩む～』                                                    | ハッピーママくらぶ                           | くるめウス                                      | 後援  | 生涯学習推進課 |
| 29  | 令和7年10月26日(日)<br>開演11:00 終演15:30(予定)                                                | 第52回 久留米ちくご大歌舞伎                                                                | 久留米ちくご大歌舞伎実行<br>委員会                 | 久留米シティプラザ「ザ・グ<br>ランドホール」                   | 後援  | 生涯学習推進課 |
| 30  | 令和7年11月3日(月祝)<br>開演14:00予定                                                          | 石橋文化センター開園70周年記<br>念ブレ事業<br>三井住友海上文化財団 ときめく<br>ひととき 第1074回<br>須川展也サクソフォン・リサイタル | 公益財団法人久留米文化振<br>興会                  | 石橋文化ホール                                    | 後援  | 生涯学習推進課 |
| 31  | 令和7年7月23日(水)10:00～令和7年7月27<br>日(日)15:00                                             | 第3回「国際青少年児童書画芸術<br>大会」                                                         | NPO法人日中国際交流セン<br>ター                 | 久留米市美術館                                    | 後援  | 生涯学習推進課 |
| 32  | 令和7年11月29日(土)10:00～15:00                                                            | くるめぐるフェスタ2025                                                                  | くるめぐる5施設協議会                         | 福岡県青少年科学館                                  | 後援  | 生涯学習推進課 |
| 33  | 令和7年12月7日(日)10:00～16:50                                                             | 第32回賢順記念全国箏曲祭                                                                  | 一般社団法人 賢順記念全<br>国箏曲祭振興会             | 久留米シティプラザ・久留<br>米座                         | 後援  | 生涯学習推進課 |
| 34  | 令和7年12月26日(金)～令和8年1月5日(月)<br>合計2回                                                   | 2025年 冬「九重山自然教室」                                                               | 能古島青少年育成協会                          | 大分県玖珠郡九重町くじゅ<br>う森林公園スキー場 他                | 後援  | 生涯学習推進課 |
| 35  | 令和7年9月13日(土)15:00～16:30                                                             | 1時間の小さな演奏会 One hour<br>Concert 楽しい弦楽器の世界                                       | One hour Concert事務局                 | 久留米シティプラザ 久留<br>米座                         | 後援  | 生涯学習推進課 |
| 36  | 令和7年9月13日(土)15:00～16:30                                                             | 第9回パイプオルガンとチェロの<br>調べ                                                          | けやきとアートの散歩路                         | 日本福音ルーテル久留米<br>教会                          | 後援  | 生涯学習推進課 |
| 37  | 令和7年10月4日(土)15:00～18:00／10月5日<br>(日)15:00～18:00                                     | ブリヂストン吹奏楽団久留米 第<br>55回久留米定期演奏会                                                 | ブリヂストン吹奏楽団久留米                       | 石橋文化ホール                                    | 後援  | 生涯学習推進課 |
| 38  | 令和7年10月19日(日)13:00～15:20                                                            | 創立50周年記念事業(講演・シン<br>ポジウム)                                                      | 特定非営利活動法人 久留<br>米市手をつなぐ育成会          | 久留米シティプラザ久留米<br>座                          | 後援  | 生涯学習推進課 |
| 39  | 令和7年12月4日(木)<br>学校コンサート①13:45～15:00<br>通常のコンサート②18:30～20:30                         | ジェイコブ・コーラー ピアノコン<br>サート                                                        | 一般財団法人民主音楽協会<br>九州センター              | 久留米シティプラザ ザ・グ<br>ランドホール                    | 後援★ | 生涯学習推進課 |
| 40  | 令和7年11月11日(火)～16日(日)10:00～<br>17:00                                                 | 第76回 西部示現会展                                                                    | 示現会久留米支部                            | 久留米市美術館1F展示室                               | 後援  | 生涯学習推進課 |

| No. | 日時                                                                               | 事業名                            | 主催者名                     | 場所                                                                          | 区分 | 担当課     |
|-----|----------------------------------------------------------------------------------|--------------------------------|--------------------------|-----------------------------------------------------------------------------|----|---------|
| 41  | ①令和7年9月20日(土)13:30～15:30<br>②令和7年9月27日(土)13:30～15:30<br>③令和7年10月4日(土)13:30～15:30 | 親子のアート体験～劇人形づくり<br>と人形劇あそび     | 特定非営利活動法人舞台<br>アート工房・劇列車 | ①野中生涯学習センター・<br>軽運動室<br>②三潁生涯学習センター・<br>多目的集会室(ホール)<br>③久留米ふれあい農業公<br>園・研修室 | 後援 | 生涯学習推進課 |
| 42  | 令和7年9月7日、13日、14日                                                                 | 第39回スポニチ旗争奪久留米市<br>少年野球大会      | 全軟久留米市学童部                | 中干出公園 他                                                                     | 後援 | 体育スポーツ課 |
| 43  | 令和7年7月30日 10:00～17:00                                                            | 令和7年度福岡県タレント発掘事<br>業体力・運動能力測定会 | 福岡県タレント発掘実行委員<br>会       | 久留米総合スポーツセン<br>ター                                                           | 後援 | 体育スポーツ課 |
| 44  | 令和7年7月25日 9:00～19:00                                                             | キッズスポ2025年 夏 1DAYサ<br>マーレッスン   | キッズスポ                    | 久留米アリーナ                                                                     | 後援 | 体育スポーツ課 |
| 45  | 令和7年9月28日                                                                        | 第4回クラルテキッズ・ジュニア<br>フェスティバル     | FCクラルテ                   | 久留米市東部運動公園                                                                  | 後援 | 体育スポーツ課 |
| 46  | 令和7年7月5日～31日 9:00～18:00                                                          | 第107回全国高等学校野球選手<br>権福岡大会       | 福岡県高等学校野球連盟              | 久留米市野球場                                                                     | 後援 | 体育スポーツ課 |
| 47  | 令和7年7月11日、18日、21日                                                                | リベルタサッカースクール                   | リベルタサッカースクール             | 西部防災公園                                                                      | 後援 | 体育スポーツ課 |
| 48  | 令和7年9月23日 10:00～11:30                                                            | 公益社団法人日本3B体操協会<br>福岡南支部のつどい    | 公益社団法人日本3B体操協<br>会       | 久留米市みづま総合体育<br>館                                                            | 後援 | 体育スポーツ課 |
| 49  | 令和7年9月6日、7日 9:00～17:00                                                           | Ryu-GA ウォーターサマーハピ<br>ネス2025    | Ryu-GA                   | 久留米百年公園 多目的<br>広場                                                           | 後援 | 体育スポーツ課 |
| 50  | 令和7年7月14日、16日、18日、21日、23日、<br>25日 17:30～19:30                                    | 陸上教室                           | 一般社団法人アスリートリン<br>ク       | 久留米総合スポーツセン<br>ター補助陸上競技場                                                    | 後援 | 体育スポーツ課 |



## 久留米市立小学校の小規模化への対応について



交流事業（善導寺小の学校見学）のようす（大橋小・善導寺小）

## 目 次

|   |                      |   |
|---|----------------------|---|
| 1 | 城島エリア及び屏水エリアの取組状況    | 1 |
|   | ○ 城島エリアの説明会の状況       |   |
|   | ○ 屏水エリアの説明会の状況       |   |
| 2 | 大橋小学校・善導寺小学校の統合の調整状況 | 5 |

【別冊資料 1】「久留米市立小学校の小規模化への対応について」（屏水エリア）

【別冊資料 2】「久留米市立小学校の小規模化への対応に関する説明会」（城島エリア）

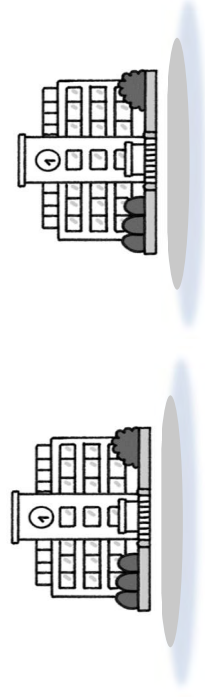



# 1 城島エリア及び屏水エリアの取組状況

## 【城島エリアの説明会の状況】

【城島校区・下田校区・浮島校区】  
6月23日 城島PTA役員説明  
7月27日 城島地域全体説明会  
7月29日 城島小保護者説明

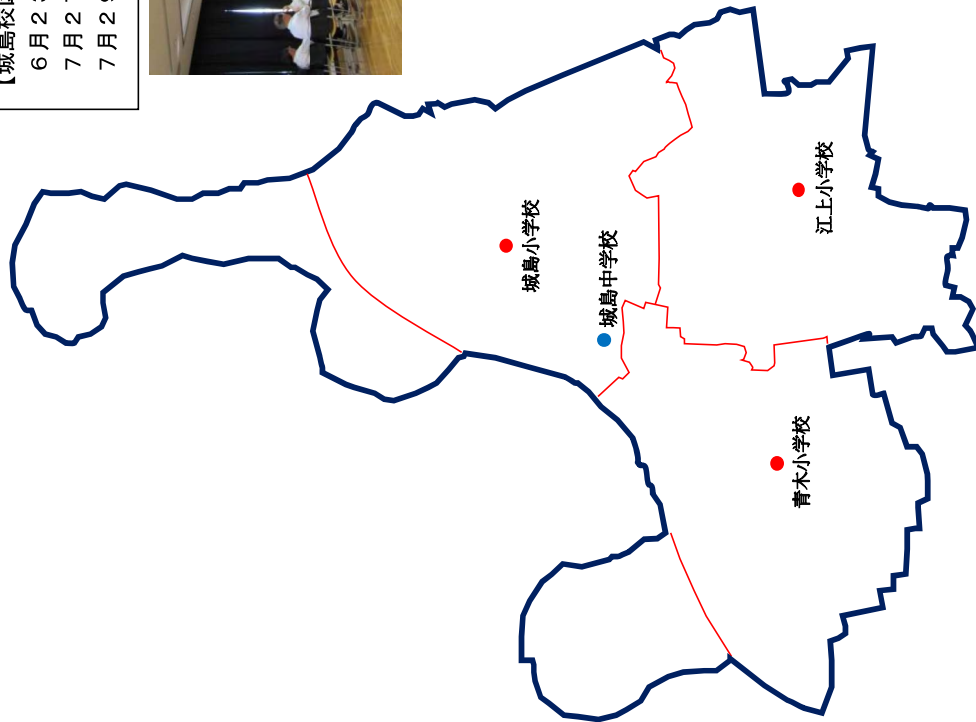

【青木校区】  
(令和6年度) 9月12日 青木小保護者説明  
(令和7年度) 4月14日 青木校区役員説明  
7月22日 青木小保護者説明  
7月16日 青木校区説明会  
7月27日 城島地域説明会



【江上校区】  
(令和6年度) 10月22日 江上小保護者説明  
(令和7年度) 6月18日 江上校区役員説明  
7月10日 江上小保護者説明  
7月18日 江上校区説明会  
7月27日 城島地域全体説明会

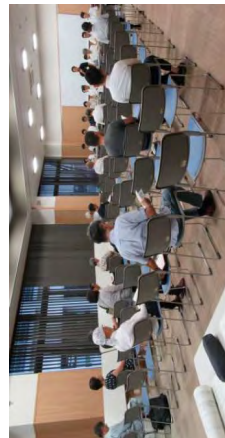

# 令和7年7月開催 城島エリア 説明会の開催状況

| 開催日                    | 対象者                             | 参加者数                                                                   | 主な意見                                                                                                                                                                                                                                                                                                                                     |
|------------------------|---------------------------------|------------------------------------------------------------------------|------------------------------------------------------------------------------------------------------------------------------------------------------------------------------------------------------------------------------------------------------------------------------------------------------------------------------------------|
| 7月10日（木）               | 江上小保護者                          | 21名                                                                    | <ul style="list-style-type: none"> <li>① 複式学級は子どもが混乱するのではない。</li> <li>② 江上小が残るのが一番だが、子どもの数が減って（統合は）避けられない状況なのはわかる。仕方ないのではと思う。</li> <li>③ 青木小が統合するとき、江上小も一緒に統合するのか。</li> <li>④ 中学校のところに新しく学校を建てて、そこに青木小・江上小・城島小が行くようになるのがいい。</li> </ul>                                                                                                   |
| 7月18日（金）               | 江上校区にお住まいの方                     | 17名                                                                    | <ul style="list-style-type: none"> <li>① 小中一貫教育にしてみたい。</li> <li>② 小学校が1つになると遊びたくても遊べなくなる。子どもの生活範囲は大きくできない。</li> <li>③ 江上小は城島小と統合するのか。青木小との統合はあり得るのか。</li> <li>④ 統合した場合、スクールバスは出るのか。</li> <li>⑤ 統合はせざるを得ないが、跡地をどうしていくのか。統合の話と並行して跡地活用も考えて欲しい。</li> </ul>                                                                                  |
| 7月22日（火）               | 青木小保護者                          | 17名                                                                    | <ul style="list-style-type: none"> <li>① 統合が前提であれば、加配措置されて複式は回避できるのか。</li> <li>② 複式学級になって学力低下がみられた場合は、補習などの対応はしてもらえるのか。</li> <li>③ 統合した場合、スクールバスは必須ではないのか。</li> <li>④ 統合しようと今年度決めた場合の最短はいつになるのか。</li> </ul>                                                                                                                              |
| 7月16日（水）               | 青木校区にお住まいの方                     | 54名                                                                    | <ul style="list-style-type: none"> <li>① 城島地域全体説明が終わると統合に向けて進むのか。反対はできないのか。</li> <li>② 教育は学校だけではなく地域との関わりや家庭でも行われるもの。大規模にしたからよというのとは間違っている。</li> <li>③ 大規模校に馴染めない子の選択肢の1つとして、小規模校である青木小があてい。</li> <li>④ 学校がなくなると子どもが住めなくなる。統合だけでなく別の視点をもって欲しい。</li> <li>⑤ 1人でも児童がいるなら、学校は残すべき。</li> <li>⑥ 青木小や江上小など人が減っているところを具体的に活性化する振興策が必要</li> </ul> |
| 7月27日（日）<br>①AM<br>②PM | 青木校区・江上校区・城島校区・下田校区・浮島校区にお住まいの方 | <ul style="list-style-type: none"> <li>① 32名</li> <li>② 17名</li> </ul> | <ul style="list-style-type: none"> <li>① 城島中のところに新しく学校を建てて、小中一貫にする方がいいと思う。</li> <li>② 全国と比べても久留米市の小学校数は多いわけではない。また、青木小は他と比べて老朽化も進んでいないため、老朽化の観点では青木小を統合する理由にならない。</li> <li>③ 城島という枠組みを超え、三潆や大善寺も視野にいれた検討が必要なのではないか。</li> <li>④ スクールバスは検討することだと不安を抱かせる。スクールバスは絶対条件となる。</li> <li>⑤ 統合に反対ではないが、統合しなければよかったとならないようにしてもらいたい。</li> </ul>       |
| 7月29日（火）               | 城島小保護者                          | 12名                                                                    | <ul style="list-style-type: none"> <li>① 下田小・浮島小の統合の次の段階として江上小と青木小も一緒に統合する計画もあった。その時から考えていけば、今頃は小中一貫校ができていたのではないか。</li> <li>② 早く小中一貫校にしてみたい。</li> <li>③ 下田小・浮島小の統合の時の意見も拾い上げて、今後の統合の話をしてもらいたい。</li> <li>④ 青木小や江上小のどちらかが統合に反対した場合はどうなるのか。</li> </ul>                                                                                      |

## 【屏水エリアの説明会の状況】

### 【善導寺校区】

6月23日 善導寺小PTA役員説明  
7月8日 善導寺校区役員説明  
7月16日 善導寺小保護者全体説明  
8月2日・3日 屏水地域全体説明会



### 【山本校区】

6月24日 山本地域役員説明  
6月26日 山本小PTA役員説明  
7月14日・15日 山本小保護者全体説明  
7月25日・26日 山本校区説明会  
8月2日・3日 屏水地域全体説明会



### 【大橋校区】

6月16日 大橋校区役員説明  
7月17日 大橋小保護者全体説明  
8月2日・3日 屏水地域全体説明会

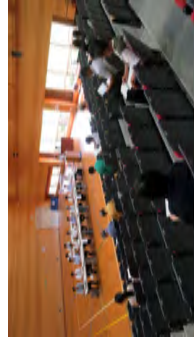

### 【草野校区】

6月17日 草野校区役員説明  
6月24日 草野小PTA役員説明  
7月9日 草野小保護者全体説明  
7月25日・26日 草野校区説明会  
8月2日・3日 屏水地域全体説明会

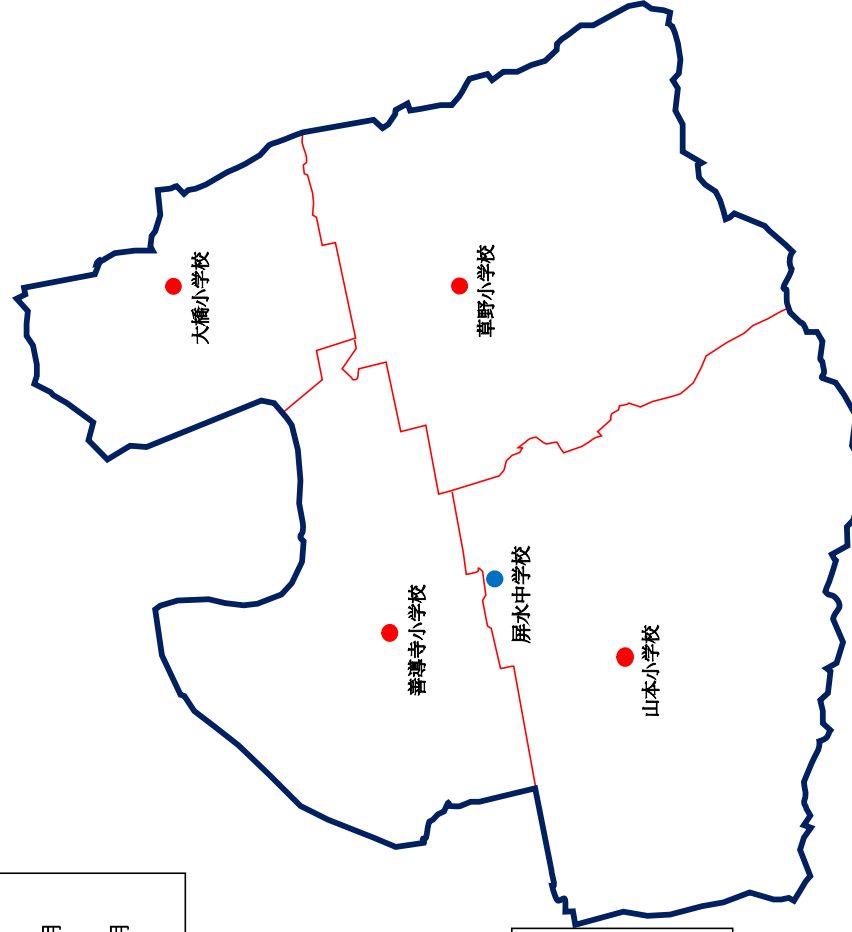

# 令和7年7～8月開催 屏水エリア 説明会の開催状況

| 日時                       | 対象者               | 参加者数           | 主な意見                                                                                                                                                                                                                                                                                                                                                                                          |
|--------------------------|-------------------|----------------|-----------------------------------------------------------------------------------------------------------------------------------------------------------------------------------------------------------------------------------------------------------------------------------------------------------------------------------------------------------------------------------------------|
| 7月9日（水）                  | 草野小保護者            | 26名            | <ul style="list-style-type: none"> <li>① 義務教育学校までのスクールバスは運行されるのか。</li> <li>② 義務教育学校はいつスタートするのか。</li> <li>③ 学童保育所は屏水中のどこにできるのか。</li> <li>④ 草野小と山本小が統合することはあるのか。</li> </ul>                                                                                                                                                                                                                     |
| ① 7月25日（金）<br>② 7月26日（土） | 草野校区にお<br>住まいの方   | ① 17名<br>② 10名 | <ul style="list-style-type: none"> <li>① 地域が統合に反対して話が進まずに、複式学級が続いていくことが一番よくない。</li> <li>② スクールバスを運行するのか。どのように運行するのか。</li> <li>③ 複式学級で授業が半分になるならば、残りの半分の保障はしてもらえるのか。</li> <li>④ 義務教育学校ができるまでの間、複式学級の回避をお願いしたい。</li> <li>⑤ 義務教育学校を屏水中の敷地に建てる場合、運動場やテニスコートは確保できるのか。</li> <li>⑥ 義務教育学校はいつスタートするのか。</li> <li>⑦ 義務教育学校になった場合、成人式はどこで行われるようになるのか。</li> </ul>                                         |
| ① 7月11日（火）<br>② 7月14日（月） | 山本小保護者            | ① 3名<br>② 2名   | <ul style="list-style-type: none"> <li>① 義務教育学校の合意とは。どの段階で決定となるのか。</li> <li>② スクールバスは運行されるのか。</li> <li>③ 義務教育学校に反対ではないが、年齢幅が広い（小学校1年から中学校3年）ことによるトラブルが心配。</li> <li>④ 義務教育学校の施設はどのようなものになるのか。</li> <li>⑤ 学習内容を入れ替えた場合、転入・転出は問題ないのか。</li> <li>⑥ 義務教育学校はいつスタートするのか。</li> </ul>                                                                                                                   |
| ① 7月25日（金）<br>② 7月26日（土） | 山本校区にお<br>住まいの方   | ① 14名<br>② 4名  | <ul style="list-style-type: none"> <li>① 義務教育学校が設置されるのはいつ頃か決まっているのか。</li> <li>② この地域で義務教育学校を進める理由は。</li> <li>③ 小学校と中学校が一緒になることでトラブルにはならないのか。</li> <li>④ スクールバスは運行されるのか。</li> <li>⑤ 義務教育学校になった場合、地域と学校の関係が希薄にならないようにして欲しい。</li> </ul>                                                                                                                                                          |
| ① 8月2日（土）<br>② 8月3日（日）   | 屏水中学校区<br>にお住まいの方 | ① 11名<br>② 9名  | <ul style="list-style-type: none"> <li>① 路側帯やグリーンベルトなど、安全な通学路の整備をして欲しい。</li> <li>② 義務教育学校ができるまでの間は、草野小は複式学級になるのか。</li> <li>③ 義務教育学校は新しい学校なので、教員配置を厚くして子どもたちをしっかりと見て欲しい。</li> <li>④ 小規模校の良さもあると思うが、どのように考えているのか。</li> <li>⑤ 屏水中の敷地に小学校分を建てても活動が十分にできる敷地があるのか。</li> <li>⑥ 通学距離が長くなることでの不登校が心配だが、支援等は考えてあるのか。</li> <li>⑦ スクールバスは運行されるのか。</li> <li>⑧ 義務教育学校はいつスタートするのか。体操服や制服などはどうなるのか</li> </ul> |

## 2 大橋小学校・善導寺小学校の統合の調整状況について

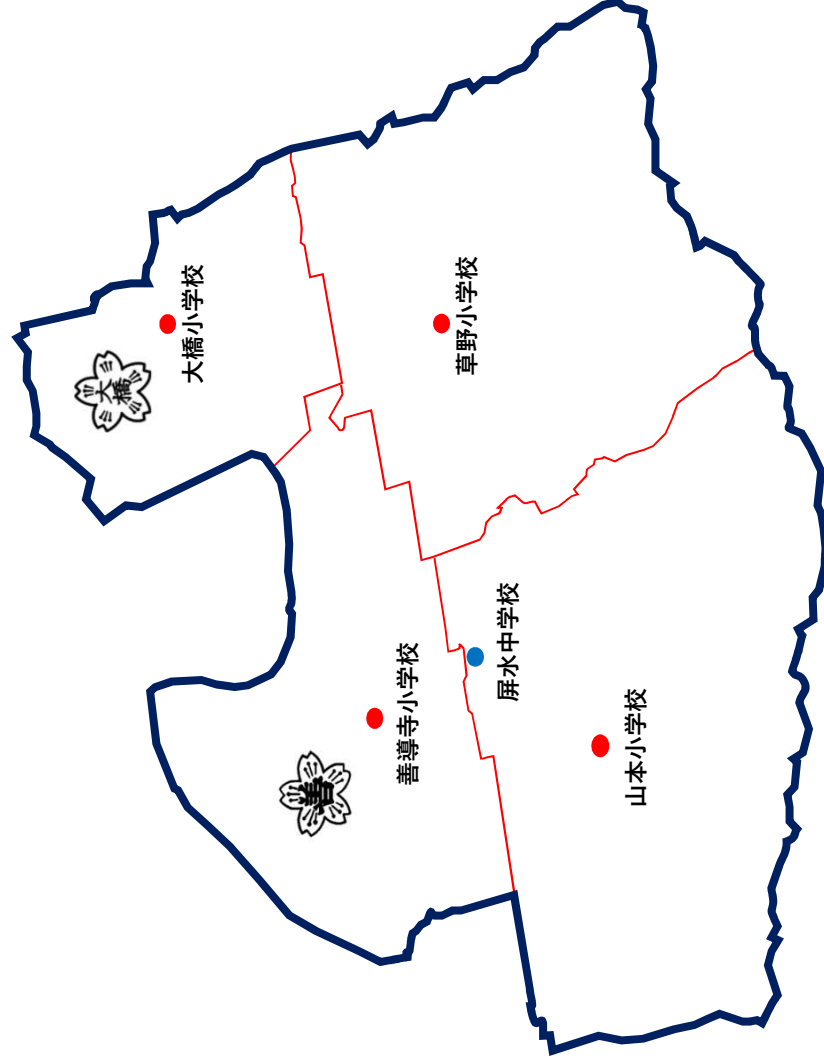

## 1 大橋小・善導寺小学校統合準備協議会

令和7年1月に、両校の保護者代表、地域代表、校長、教育委員会（全23人）で組織する「大橋小・善導寺小学校統合準備協議会」を設置し、令和8年4月の統合に向けた協議・検討を進めています。

### ◆これまでの開催状況

| 回数  | 開催日        |
|-----|------------|
| 第1回 | R7.3.11（火） |
| 第2回 | R7.4.17（木） |
| 第3回 | R7.5.22（木） |
| 第4回 | R7.6.30（月） |
| 第5回 | R7.7.30（水） |



今後も、継続して会議を開催する予定です。  
また、統合準備協議会で協議した内容などについては、『小学校統合準備協議会ニュース』を発行し、保護者や地域の皆様にお知らせするとともに、市ホームページに掲載しています。

## 2 体操服・学用品の取り扱い

### ◆基本的な考え方

- ① 原則：現在使用しているものをそのまま使用する。
- \* **そのまま使用する学用品の例**  
上靴、図書バッグ、絵の具、習字道具、裁縫道具、紅白帽子、水着、水泳帽子、算数セット、絵の具、国語辞典 など
- ② 例外：以下の学用品は、善導寺小で使用しているものに統一する。

### \* 統一する学用品の例

| 品目  |                         |
|-----|-------------------------|
| 体操服 | 半袖シャツ<br>トレーニングパンツ（短パン） |
| 給食服 | エプロン<br>帽子<br>給食袋       |
| 名札  |                         |

※家庭科で作成したエプロンは、着用することができません。

※長袖の体操服（上下）は、希望者が着用するものなので、現在使用しているものを使用することができません。

- ③ 学校の統合に伴い、買い替えが必要になる費用等については、市教育委員会で負担する方向で調整予定。



## 3 通学支援（スクールバス等）

統合により、通学距離が長くなる大橋小の校区内の児童に対する通学支援の内容について、保護者や地域との協議の結果、次のようになりました。

### ◆これまでの協議経過等

#### <当初の考え方>

- ・学校から学校までスクールバスを運行する。
- ・マイクロバス3台

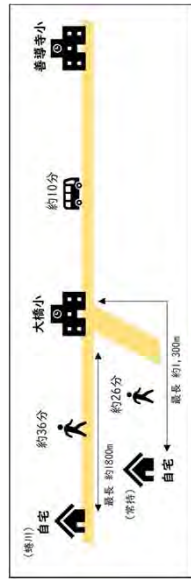

#### <保護者の意見>

- ・蜷川地区は蜷川地区内に乗降場所を設けてもらいたい。
- ・蜷川地区以外の地区は、学校と別に乗降場所を設けてもらいたい。
- ・蜷川地区以外の地区は、西鉄バスを利用したい。

#### 【参考】善導寺小学校交通量調査の結果

統合に伴うスクールバス乗降場の候補地検討のため、善導寺小学校の登下校時における南校門付近の児童及び車両の往来状況を調査しました。

##### ○調査日時

令和5年5月30日(金) 7:30～8:30, 15:00～16:00  
令和6年6月2日(月) 7:30～8:30, 14:00～15:00

#### 【参考】西鉄バス利用者数調査

西鉄バスの利用状況等を確認するため調査しました。

○調査日 令和7年5月30日(金)

#### 【参考】スクールバス乗り入れ調査

実際に城島小学校で運行しているスクールバスに統合準備協議会の委員が乗車し、大橋・善導寺校区内でバスを走らせたり駐車するなどして、現地を確認しました。

○調査日 令和7年6月13日(金)

### ◆大橋小・善導寺小スクールバス運行

- 蜷川地区 蜷川地区で乗降する。
- 蜷川地区以外 西鉄路線バスを利用する。

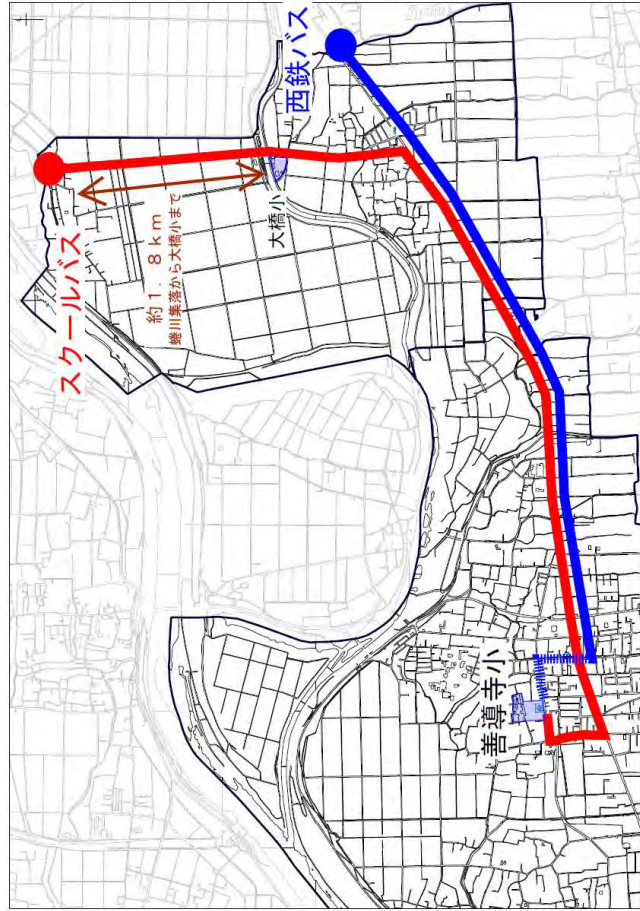

\* スクールバスは1台での運行となり、乗降場所を蜷川地区内と善導寺小学校内に設けることができ、児童の通学にかかる負担が軽減されます。

\* 西鉄路線バスは、通学に適した複数の便があるため、家庭の状況に合わせた通学がしやすいメリットがあります。



#### 4 交流事業

交流事業の実施にあたっては、交流の時間数を段階的に増やすことにより、児童の不安感を解消するとともに、期待感も増えていくように工夫しています。

なお、善導寺小学校は、統合に向けて学校施設の改修を行っており、児童及び教職員の安全面を考慮して、本格的な交流は2学期以降に計画しています。

#### ◆計画（案） \*表の内容は変更になる場合があります。

| 回  | 実施日      | 対象学年    | 時間   | 内容                    |
|----|----------|---------|------|-----------------------|
| 1  | R7.6.25  | 1,5年生   | 午前中  | 善導寺小 校内見学             |
| 2  | R7.6.27  | 2,3,4年生 | 午前中  | 善導寺小 校内見学             |
| 3  | R7.10.7  | 1年生     | 1日   | 社会見学（大牟田市動物園）         |
| 4  | R7.10.15 | 5年生     | 1日   | 社会見学（水俣）              |
| 5  | R7.10.15 | 3年生     | 午前中～ | 未定                    |
| 6  | R7.10.21 | 4年生     | 午前中～ | 未定                    |
| 7  | R7.10.25 | 全学年     | 午前中  | 善導寺小運動会<br>（合同競技を1種目） |
| 8  | R7.11.11 | 3年生     | 1日   | 社会見学（消防署等）            |
| 9  | R7.11.14 | 全学年     | 午前中～ | 遠足                    |
| 10 | R7.11.26 | 2年生     | 1日   | 社会見学（マリワールド）          |
| 11 | R8.1.23  | 6年生     | 午前中～ | 未定                    |
| 12 | R8.1.26  | 1～5年生   | 1日   | 音楽鑑賞・授業交流 * 登下校       |
| 13 | R8.1.29  | 2年生     | 午前中～ | 未定                    |
| 14 | R8.2.5   | 特別支援学級  | 午前中～ | 未定                    |
| 15 | R8.2.10  | 4年生     | 1日   | 社会見学（柳川・八女）           |
| 16 | R8.2.12  | 1～5年生   | 1日   | 授業交流 * 登下校            |

#### ◆交流のようす

6/25・27実施 善導寺小 校内見学

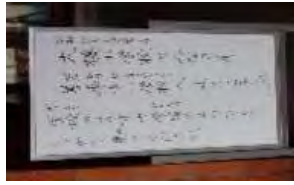

#### 〈大橋小学校の子どもたちの感想〉

- ・楽しかった
- ・友だちがいっぱいで嬉しい
- ・教室がいっぱいあってびっくりした
- ・知っている先生もいて善導寺小学校に行っても大丈夫と思った
- ・善導寺小学校は広かった
- ・友だちにいっぱい会えた善導寺小学校に早く行きたい
- ・保育園の頃の友だちに会えた
- ・友だちでできるかな
- ・けんかにならないかな
- ・学校が広くて、教室がわからなくなならないか心配
- ・帰り道がわからなくなならないか心配



5 善導寺小学校の改修

統合による学級数の増加や職員数の増加等に対応するため、善導寺小学校の改修を行います。

◆教室数の増加見込み

|        | 現状 | 統合後 (R8.4～) | 増減 |
|--------|----|-------------|----|
| 普通教室   | 15 | 18          | +3 |
| 特別支援教室 | 6  | 7           | +1 |

◆改修スケジュール (予定)

|      | 5月                                                      | 6月 | 7月  | 8月 | 9月 | 10月   | R8.4月～ |
|------|---------------------------------------------------------|----|-----|----|----|-------|--------|
| 工事入札 | ↓                                                       | ↑  |     |    |    |       |        |
| 改修工事 | 教育相談室<br>音楽室<br>仮設<br>その他、<br>職員室等<br>教室等<br>作業室・PTA会議室 | ↑  | ↑   | ↑  | ↑  | ↑     | ↑      |
|      |                                                         | ↑  | ↑   | ↑  | ↑  | ↑     | ↑      |
|      |                                                         | ↑  | ↑   | ↑  | ↑  | ↑     | ↑      |
|      |                                                         | ↑  | ↑   | ↑  | ↑  | ↑     | ↑      |
|      |                                                         | ↑  | ↑   | ↑  | ↑  | ↑     | ↑      |
| 学校行事 |                                                         |    | 夏休み | ↑  |    | 運動会 ● |        |

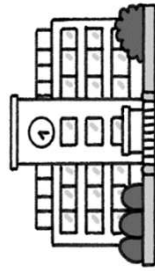

6 閉校式・閉校記念イベント

◆閉校式典

- 開催日時 令和8年3月20日 (祝・金) 午前中
- 開催場所 大橋小学校 体育館

◆閉校式・閉校イベントの内容や実施主体

| 閉校式典                                                           | 閉校イベント                                                                                            | 閉校記念イベント                                                                                                                   |
|----------------------------------------------------------------|---------------------------------------------------------------------------------------------------|----------------------------------------------------------------------------------------------------------------------------|
| ○主催<br>久留米市<br>久留米市教育委員会<br>○内容<br>各代表のあいさつ<br>校歌斉唱<br>校旗返納 など | ○主催<br>大橋小PTA<br>○内容<br>太鼓演奏、全校<br>合唱など<br><br>※閉校式典終了後<br>に実施予定<br>※第2部は実行委<br>員会と合同でイ<br>ベントを企画 | ○主催<br>実行委員会<br>○内容<br>コンサート、マ<br>ルシェ、花火<br>など<br><br>※地域等で実行委<br>員会が組織され、<br>内容など協議が<br>進められていま<br>す。<br>※閉校式典と同日<br>開催予定 |

【参考】 下田小・浮島小・青峰小閉校式



←【下田】  
閉校式典



【浮島】 →  
閉校式典



【青峰】 校旗返納



【青峰】 サテライト会場

7 小学校の歴史の継承

大橋小・善導寺小学校の歴史を後世に伝え、継承し、児童一人ひとりが、小学校統合後も学校への誇りと愛着を持ち続けるように、歴史継承物等を善導寺小学校内に設置します。

展示内容や展示場所等は、今後、調整を行う予定です。  
また、授業等で使用する校区マップを新たに作成します。

【参考】城島小・高良内小学校の例

城島小学校の玄関ホールに、各校のトロフィー・写真等を展示しています。



高良内小学校の多目的ホールに、校旗・校歌・校歌・航空写真等を展示しています。



8 学童保育所

◆基本的な考え方

- 児童の安全確保の観点から学校敷地内への設置を基本としていますので、統合後は、善導寺校区学童保育所での保育を軸に検討しています。
- 統合により通所距離が長くなることへの対応として通所支援も併せて検討しています。

\* 現在、学童保育所利用の保護者と協議中です。

【参考】通常学級の児童数・学級数

\* ( ) 内は特別支援学級を含む

●善導寺小学校

R7.5.1現在

| R7年度 | 1年生 | 2年生 | 3年生 | 4年生 | 5年生 | 6年生 | 合計        |
|------|-----|-----|-----|-----|-----|-----|-----------|
| 学級数  | 3   | 2   | 2   | 3   | 2   | 3   | 15 (21)   |
| 児童数  | 76  | 66  | 55  | 95  | 67  | 78  | 437 (478) |

●大橋小学校

R7.5.1現在

| R7年度 | 1年生 | 2年生 | 3年生 | 4年生 | 5年生 | 6年生 | 合計      |
|------|-----|-----|-----|-----|-----|-----|---------|
| 学級数  | 1   | 1   | 1   | 1   | 1   | 1   | 6 (7)   |
| 児童数  | 12  | 4   | 7   | 10  | 8   | 10  | 51 (57) |



| R8年度<br>見込 | 1年生 | 2年生 | 3年生 | 4年生 | 5年生 | 6年生 | 合計           |
|------------|-----|-----|-----|-----|-----|-----|--------------|
| 学級数        | 3   | 3   | 2   | 2   | 3   | 3   | 16 (22)      |
| 児童数        | 98  | 88  | 70  | 62  | 105 | 75  | 498<br>(536) |

## 令和7年度 全国学力・学習状況調査の結果について

### 1 調査概要

|     |                                                |                  |  |
|-----|------------------------------------------------|------------------|--|
| 実施日 | 令和7年4月17日(木) 中学校理科は令和7年4月14日～16日で分散実施          |                  |  |
| 対象  | 小学校6年生(国語・算数・理科)                               | 中学校3年生(国語・数学・理科) |  |
| 備考  | 中学校理科及び児童生徒質問調査は、コンピュータ端末を用いたオンラインによる回答(CBT方式) |                  |  |

### 2 学力調査結果の概要

小学校：国語は3年連続で前年度から伸び、全国平均を1.2ポイント上回りました。算数も3年連続で前年度を上回り、初めて全国平均に並びました。

中学校：全国平均との差は、前年度と比べ、国語は0.2ポイント、数学は0.8ポイントそれぞれ低くなりました。  
平均正答率は国語・数学ともに、全国平均を下回る結果となりました。

| 平均正答率<br>(中学校理科はIRTスコア)     | 小学校   |       |      | 中学校  |      |     |
|-----------------------------|-------|-------|------|------|------|-----|
|                             | 国語    | 算数    | 理科   | 国語   | 数学   | 理科  |
| 久留米市                        | 68    | 58    | 57   | 51   | 42   | 481 |
| 全国                          | 66.8  | 58.0  | 57.1 | 54.3 | 48.3 | 503 |
| 全国との差(令和7年度)                | +1.2  | 0     | ▲0.1 | ▲3.3 | ▲6.3 |     |
| 全国との差(令和6年度)                | +0.3  | ▲0.4  | ▲1.3 | ▲3.1 | ▲5.5 |     |
| 全国との差の増減                    | +0.9  | +0.4  | +1.2 | ▲0.2 | ▲0.8 |     |
| 【参考】標準化得点(全国を100とした場合の市の得点) | 102.1 | 100.0 | 99.0 | 94.7 | 87.5 |     |

- ◇ 中学校理科は、IRT(項目反応理論)によるスコアを記載しています。IRTとは、各問題の難易度とその問題の正誤パターンから一人ひとりの子どもの学力を推定するテストです。
- ◇ 小学校理科のD欄は、前回(令和4年度)との差を記載しています。

3 全国との平均正答率の差の推移

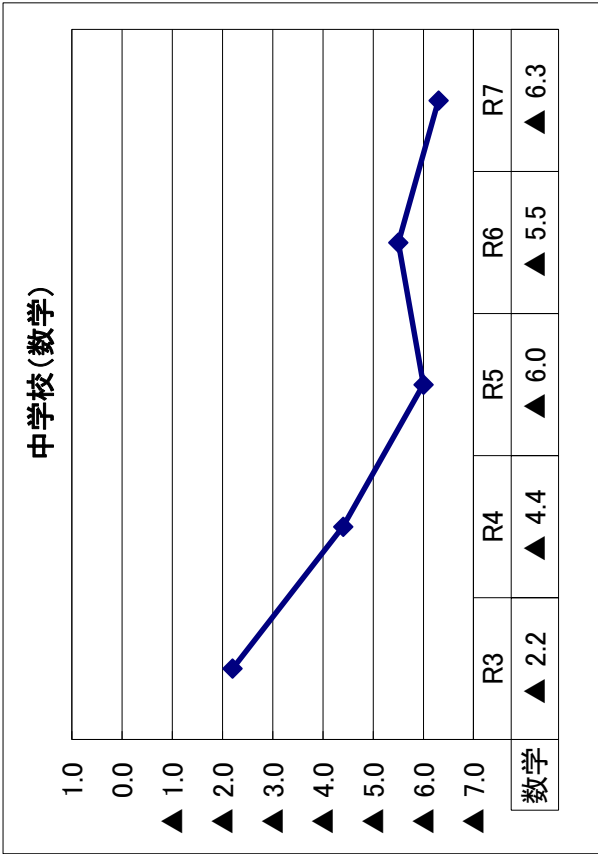
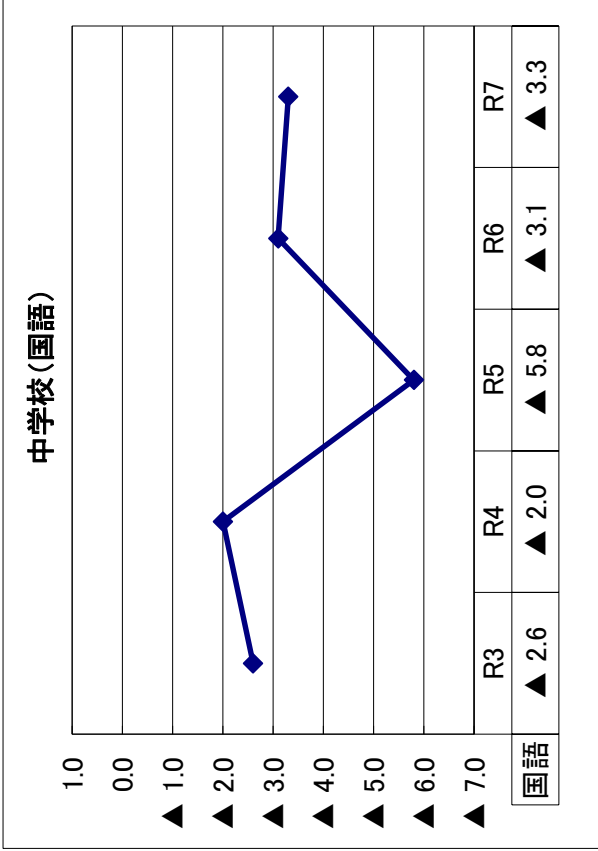
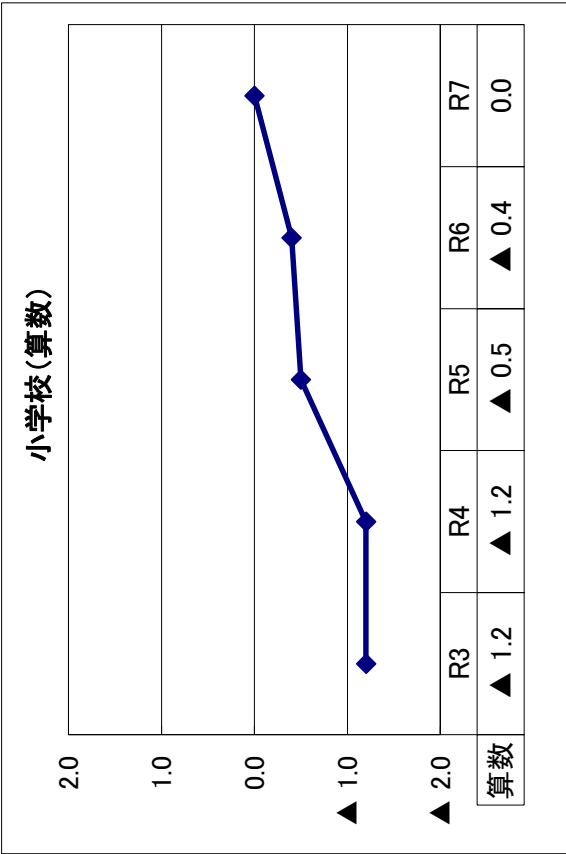
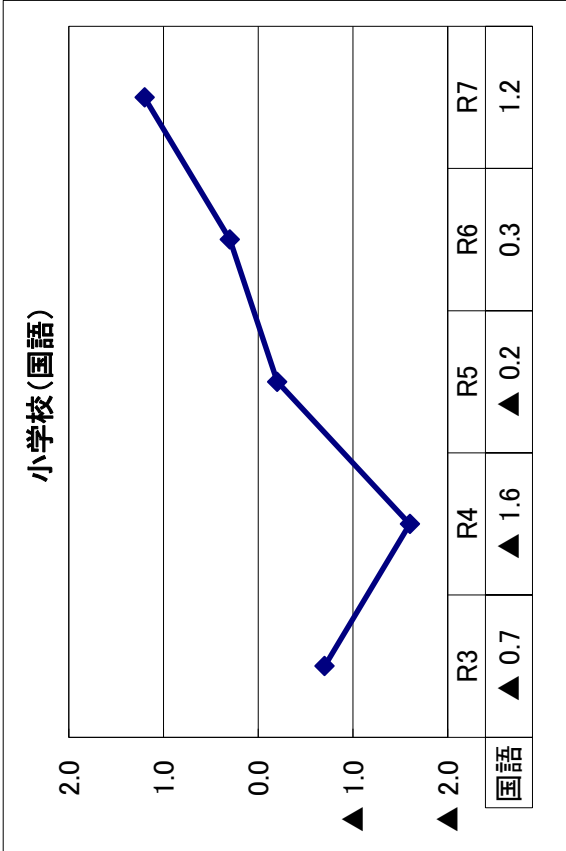

4-1 正答数別の分布割合（小学校）

国語（計14問）

| 正答数  | 0   | 1   | 2   | 3   | 4 | 5   | 6   | 7   | 8   | 9    | 10   | 11   | 12   | 13   | 14  |
|------|-----|-----|-----|-----|---|-----|-----|-----|-----|------|------|------|------|------|-----|
| 久留米市 | 0.4 | 0.3 | 1.2 | 1.7 | 3 | 4   | 4.8 | 7.8 | 10  | 10.7 | 13.1 | 14   | 12.6 | 10.3 | 6.4 |
| 全国   | 0.6 | 0.7 | 1.3 | 2.1 | 3 | 4.3 | 5.8 | 7.6 | 9.6 | 11.3 | 12.7 | 13.3 | 12.4 | 9.9  | 5.4 |

■久留米市    □全国

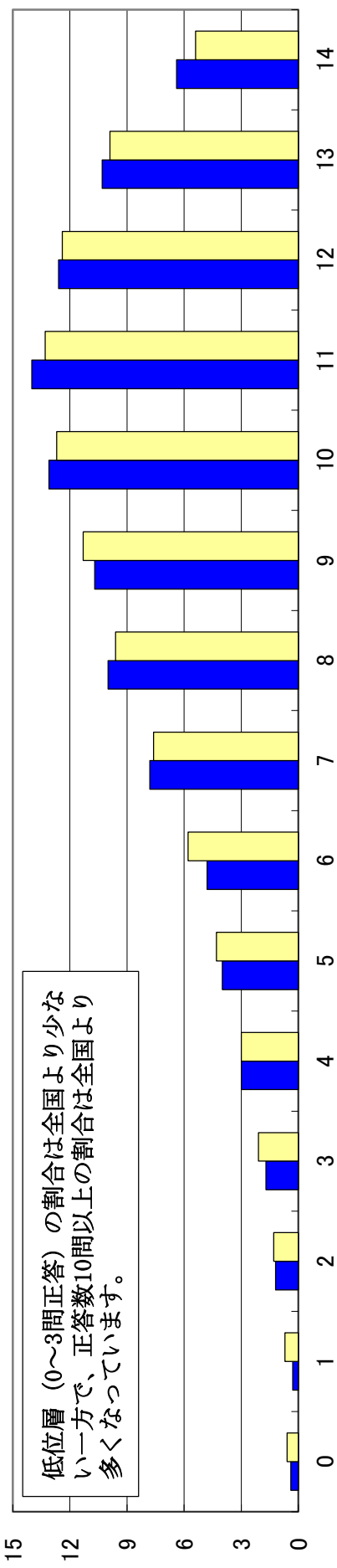

算数（計16問）

| 正答数  | 0   | 1   | 2   | 3   | 4   | 5   | 6   | 7 | 8   | 9   | 10  | 11  | 12  | 13  | 14  | 15  | 16  |
|------|-----|-----|-----|-----|-----|-----|-----|---|-----|-----|-----|-----|-----|-----|-----|-----|-----|
| 久留米市 | 0.8 | 1.5 | 2.9 | 4.1 | 4.4 | 5.8 | 6.7 | 7 | 8.7 | 8.4 | 8.7 | 7.8 | 8.2 | 7.5 | 7.7 | 7   | 3   |
| 全国   | 1.1 | 2.1 | 3   | 3.9 | 4.6 | 5.4 | 6.2 | 7 | 7.7 | 8.2 | 8.6 | 8.6 | 8.4 | 8   | 7.3 | 6.2 | 3.8 |

■久留米市    □全国

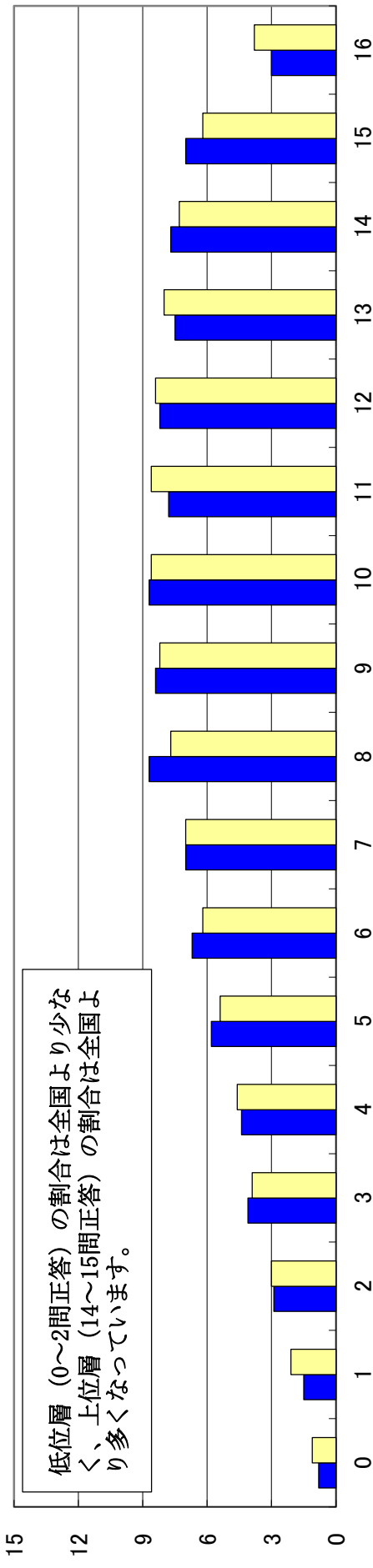

4－2 正答数別の分布割合（中学校）

国語（計14問）

| 正答数  | 0   | 1   | 2   | 3   | 4   | 5   | 6    | 7    | 8    | 9    | 10   | 11  | 12  | 13  | 14  |
|------|-----|-----|-----|-----|-----|-----|------|------|------|------|------|-----|-----|-----|-----|
| 久留米市 | 0.7 | 1.6 | 3.3 | 4.8 | 6.9 | 9.4 | 12   | 13.9 | 14.2 | 11.8 | 9.8  | 6.3 | 3.9 | 1.5 | 0.2 |
| 全国   | 0.4 | 1.1 | 2.4 | 4.0 | 6.1 | 8.5 | 11.1 | 13.1 | 14.1 | 13.4 | 11.1 | 7.9 | 4.5 | 1.9 | 0.4 |

■ 久留米市    □ 全国



表 3-4

数学（計15問）

| 正答数  | 0   | 1   | 2   | 3   | 4   | 5   | 6   | 7   | 8   | 9   | 10  | 11  | 12  | 13  | 14  | 15  |
|------|-----|-----|-----|-----|-----|-----|-----|-----|-----|-----|-----|-----|-----|-----|-----|-----|
| 久留米市 | 4.4 | 7.3 | 8.8 | 8.6 | 9.5 | 9.2 | 8.8 | 6.3 | 6.4 | 6.3 | 5.6 | 4.9 | 4.4 | 4.5 | 3.4 | 1.5 |
| 全国   | 3.0 | 5.6 | 7.2 | 8.0 | 8.0 | 7.8 | 7.5 | 7.1 | 6.6 | 6.3 | 6.1 | 6.1 | 6.1 | 6.0 | 5.4 | 3.4 |

■ 久留米市    □ 全国

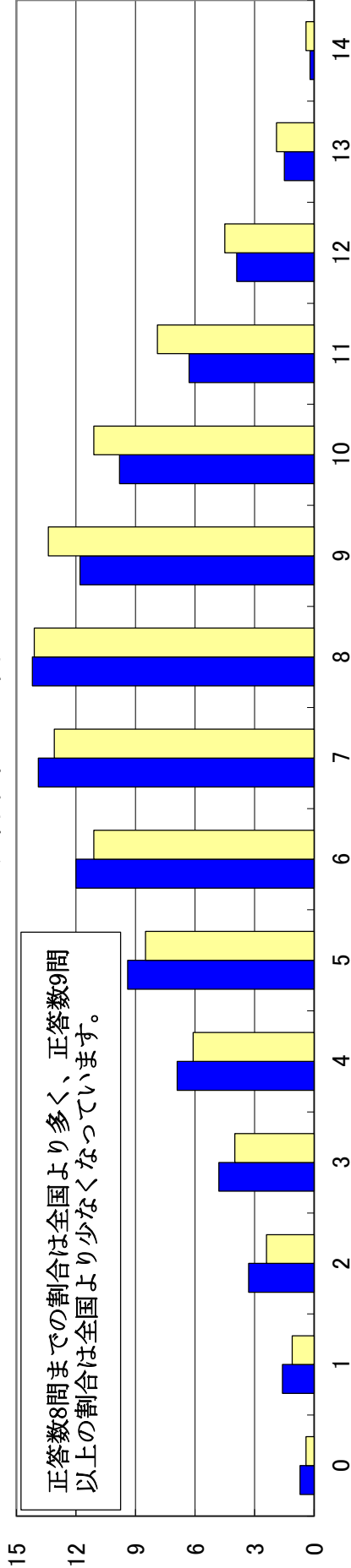
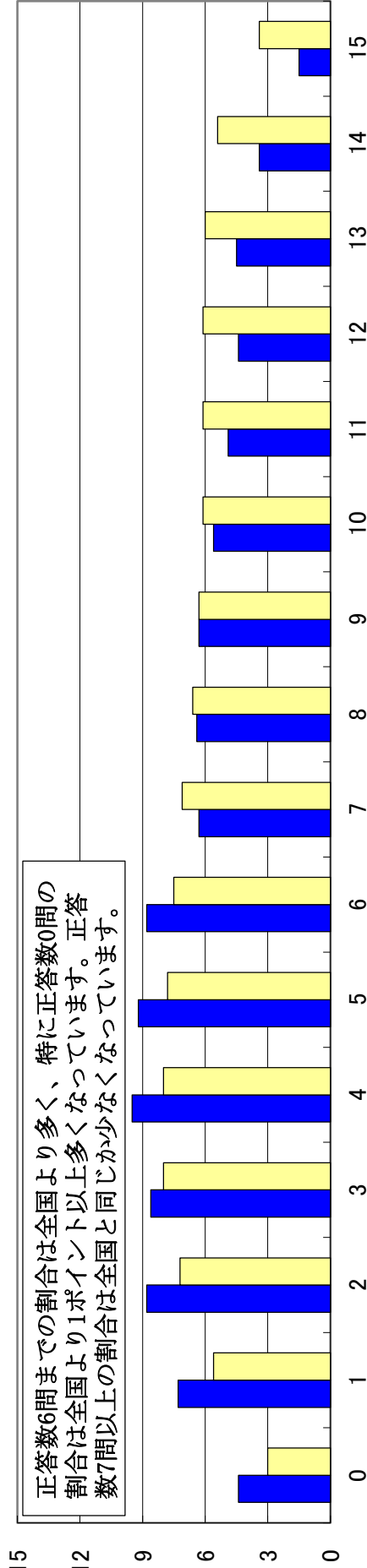

5 児童生徒への質問に関する主な調査結果

① 「国語の授業の内容がよくわかる」に対する回答

肯定的な回答の割合は、小中学校ともに昨年度を下回り、全国に届きませんでした。

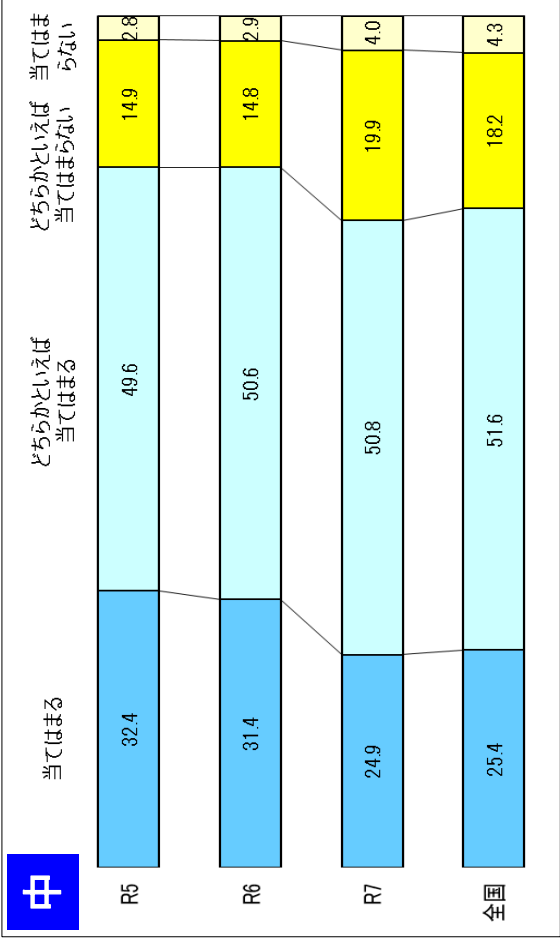
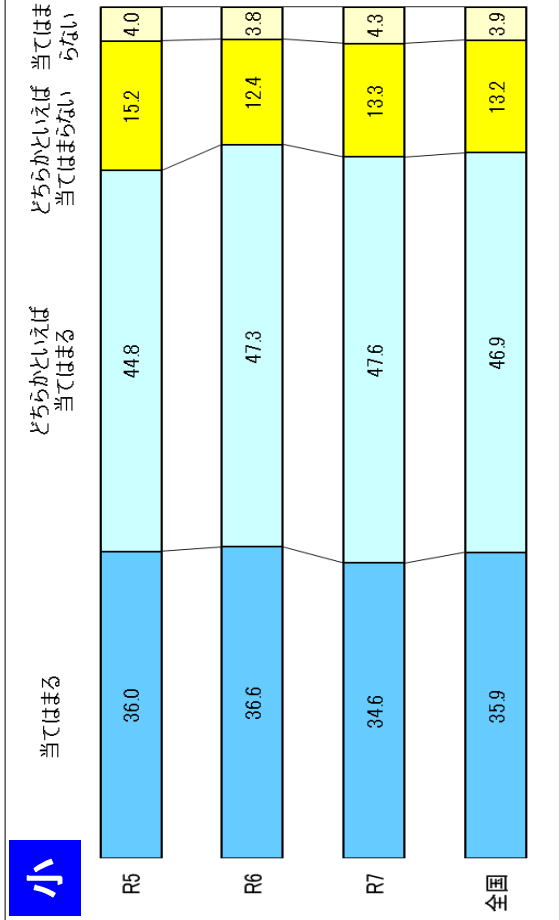

② 「算数・数学の授業の内容がよくわかる」に対する回答

肯定的な回答の割合は、小学校で全国を上回り、中学校で全国を下回りました。また、小中学校ともに昨年度を下回りました。

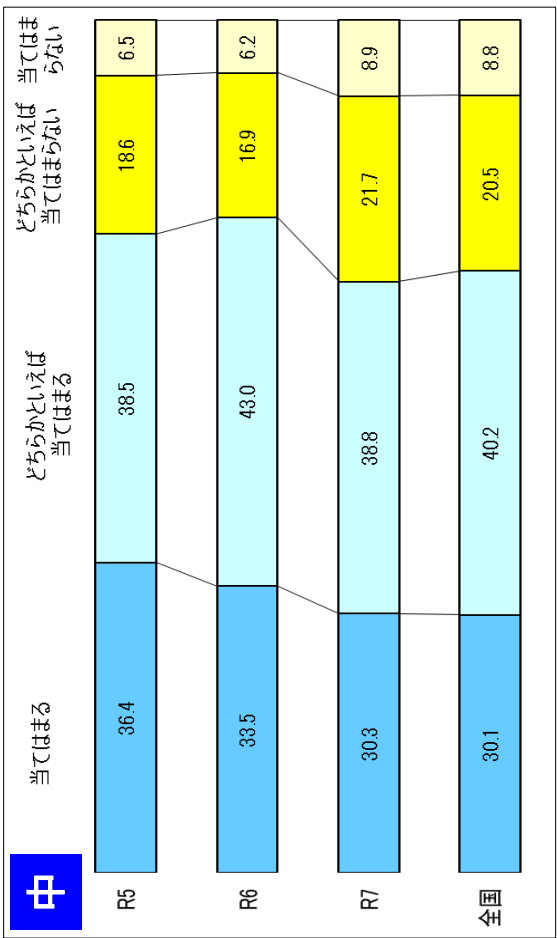
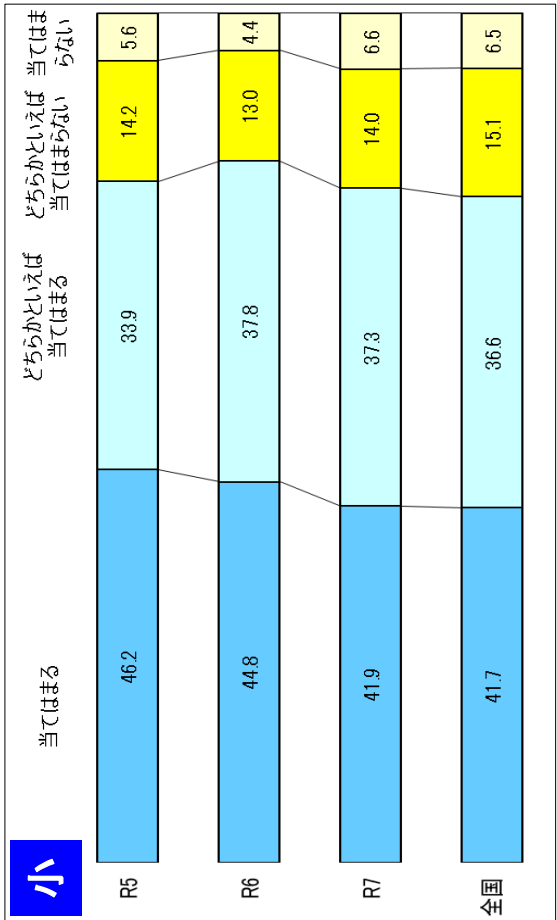

③ 「平日 1 日当たりの授業以外の学習時間（学習塾等を含む）はどれくらいか」に対する回答

学習時間が 1 時間以上の割合は、小中学校とともに全国を下回りましたが、小学校は昨年度を上回りました。

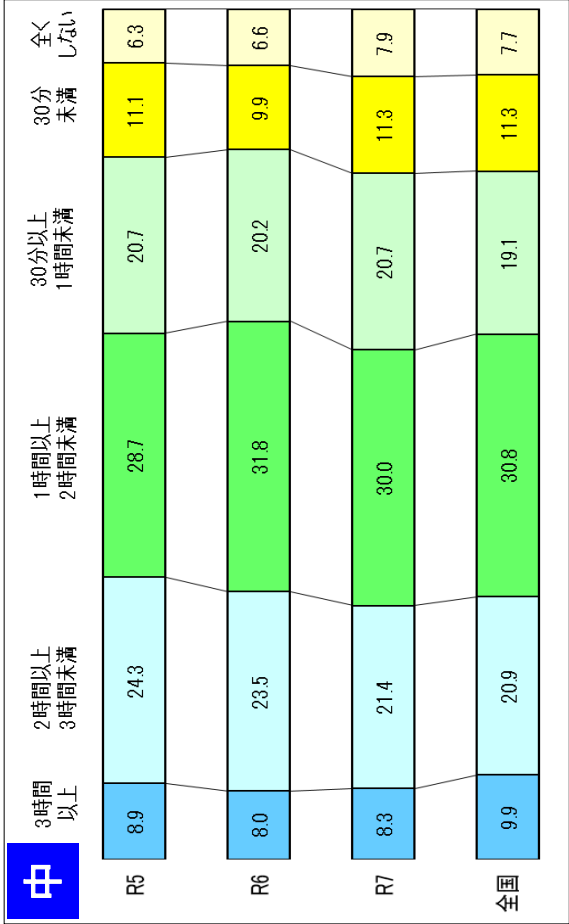
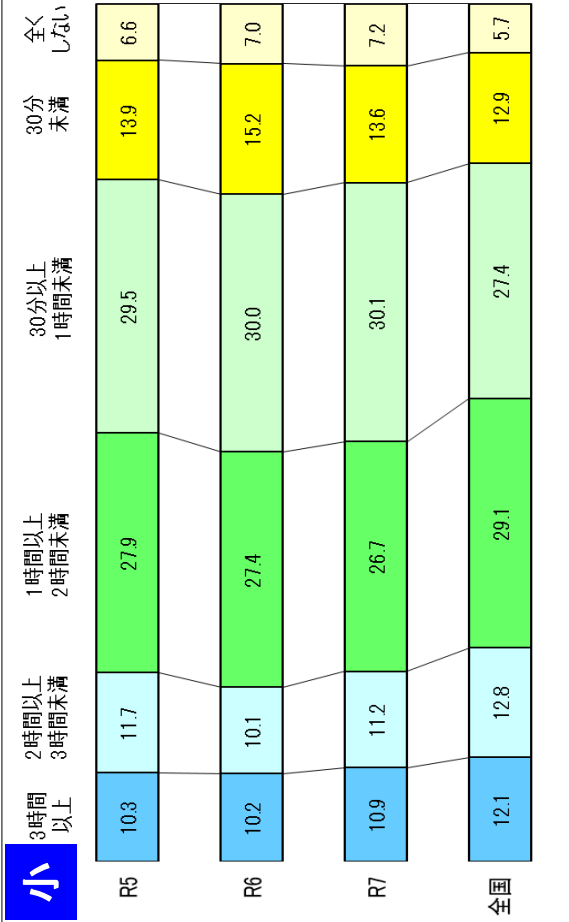

④ 「学校に行くのは楽しいと思う」に対する回答

肯定的な回答の割合は、小学校で全国を上回り、中学校で全国を下回ったものの、小中学校ともに昨年度を上回りました。

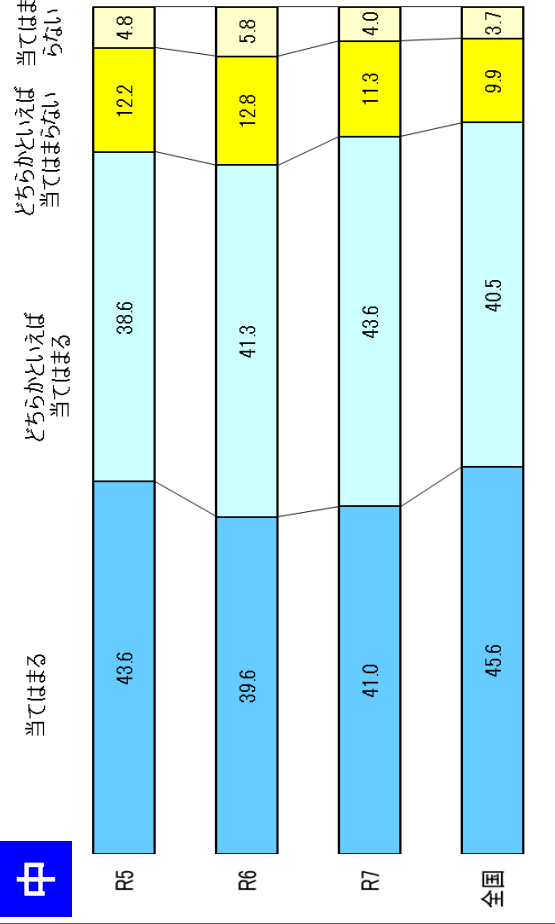
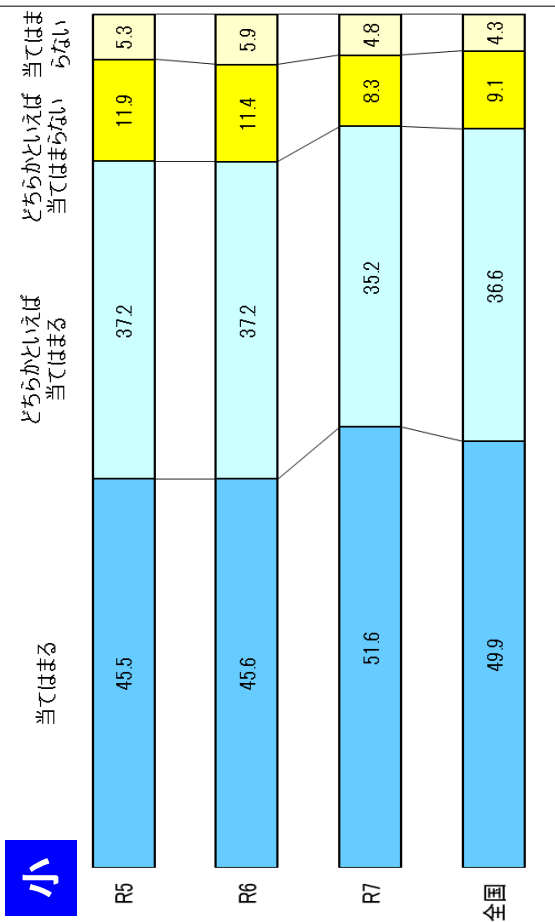



⑤ 「自分にはよいところがある」に対する回答

肯定的な回答の割合は、小中学校ともに全国には届きませんでした。どちらも年々増加しています。

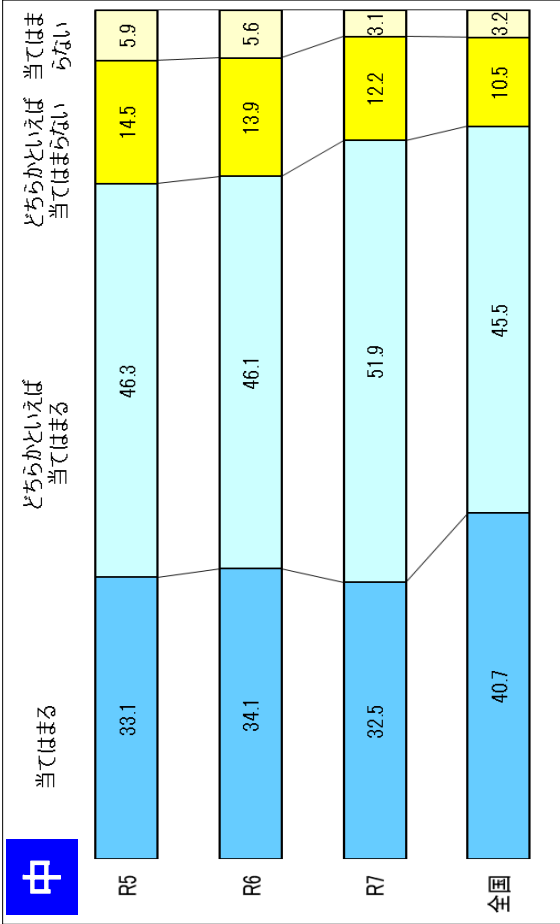
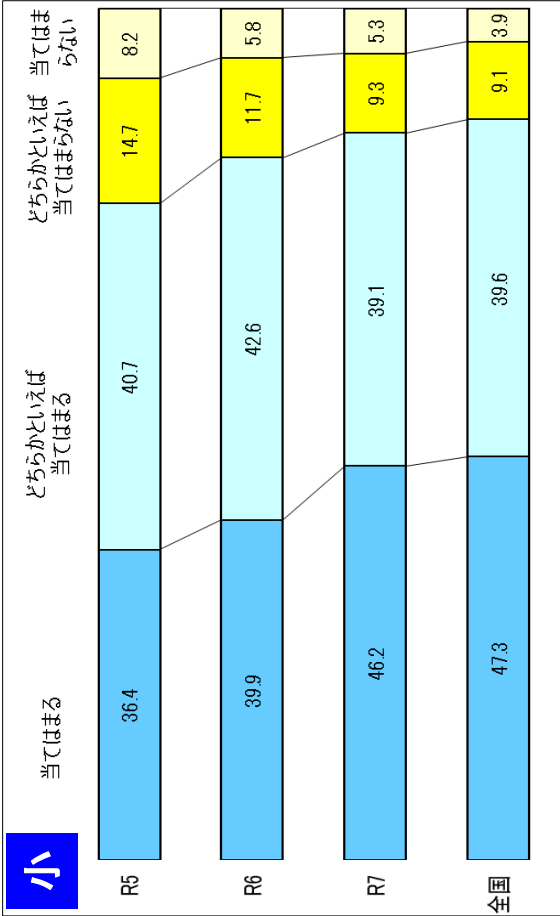

6 今後の取組に関する基本的な考え方

- ① 学力の保障と向上のために、3つの資質・能力「知識及び技能」「思考力、判断力、表現力等」「学びに向かう力等」をバランスよく育成することが重要です。「くるめ授業スタンダード」の浸透、子ども主体の授業への転換、ICTを活用した協働的な学びの実践による授業改善を図ります。
- ② 学力低位層の子どものつまづきを把握し、授業改善にいかせるよう校内研修等において指導助言を行っていきます。また、くるめチャレンジ・マスターCBTプログラムによる基礎的・基本的な内容の確実な定着、子どもの実態に応じた個別学習や補充学習等の充実を図ります。
- ③ 学力を支える基盤となる「粘り強く取り組む態度」「自己有用感・自己効力感」等の非認知能力を育成していくために、学習を振り返り返る活動や人権尊重の視点に立った仲間づくりの活動の充実の充実をめざします。
- ④ 教員間の同僚性を高め、風通しのよい学校経営を行うことで、教員がやりがいをもって子どもに向き合い、子どもにとって効果的な教育活動の推進を図ります。



## 令和 6 年度 G T E C の結果について

英語の技能別に見出した課題をもとに授業改善を図り、中学生の英語運用能力を育成することを目指して G T E C を実施した。

### 1 実施期間

令和 7 年 1 月 1 5 日（水）～ 2 1 日（火）

### 2 実施対象

市内中学 2 年生全生徒（欠席者を除いた 2 2 9 6 名）

### 3 実施検定

G T E C C o r e（コア）

### 4 結果 ※ ➡ は前年度と同等。⬆ は前年度より上昇。

| 技能     |             | 読む<br>(Reading) | 聞く<br>(Listening) | 書く<br>(Writing) | 話す<br>(Speaking) | 合計<br>(Total) |
|--------|-------------|-----------------|-------------------|-----------------|------------------|---------------|
| スコア上限値 |             | 210             | 210               | 210             | 210              | 840           |
| R3     | 全国中 2 平均    | 82.0            | 93.0              | 134.0           | 87.0             | 399.0         |
|        | 久留米市平均      | 77.7            | 95.5              | 117.9           | 84.5             | 377.5         |
|        | C E F R - J | A1.1            | A1.2              | A1.2            | A1.1             | A1.2          |
| R4     | 全国中 2 平均    | 84.0            | 96.0              | 136.0           | 88.0             | 406.0         |
|        | 久留米市平均      | 79.0            | 87.9              | 125.3           | 77.3             | 372.6         |
|        | C E F R - J | A1.1            | A1.1              | A1.2            | Pre-A1           | A1.2          |
| R5     | 全国中 2 平均    | 86.0            | 98.0              | 142.0           | 89.0             | 416.0         |
|        | 久留米市平均      | 74.9            | 89.7              | 117.4           | 88.4             | 374.8         |
|        | C E F R - J | A1.1            | A1.1              | A1.2            | A1.1             | A1.2          |
| R6     | 全国中 2 平均    | 86.0            | 99.0              | 139.0           | 95.0             | 421.0         |
|        | 久留米市平均      | 81.3            | 87.7              | 123.6           | 85.6             | 381.4         |
|        | C E F R - J | ⬆ A1.2          | ➡ A1.1            | ➡ A1.2          | ➡ A1.1           | ➡ A1.2        |

※「全国中 2 平均」は直近 4 年の公立のみ。毎年、受検者数や受検自治体の変動しており、全国の中 2 が受検しているわけではない。

※「C E F R - J」…日本の英語教育での利用を目的とした英語能力の到達度指標。（A1.2 以上が英語検定 3 級程度と想定。）

## 5 考察

- 令和3年度から継続して、CEFR-JにおけるA1.2のレベルに到達した。Total Scoreでは、これまでで最も高い結果となった。
- 「読む」については、初めてA1.2のレベルを達成した。
- 「書く」については、昨年度とレベルは同様であるが、平均スコアは伸び、全国参考値との差も小さくなった。
- 「聞く」については、レベル、スコアともに大きな変化はなかったが、イラストの状況を説明する問題において、昨年度に比べ約9ポイント低下した。
- 「話す」については、レベル、スコアともに大きな変化はなかったが、身近なテーマについて自分の意見を述べる問題において、昨年度に比べ約25ポイント低下した。

## 6 今後の取組

結果を中教研外国語部会で共有するとともに、授業改善に向けた取組については、小中合同での研修の実施や共通実践など小中の連携を強化する。

中学校外国語科教員を対象としたイングリッシュ・セミナーを実施し、ワークショップ型研修や授業参観・協議を通して、教員の英語力向上や授業改善を図る。

【各資格・検定試験とCEFRとの対照表〔文部科学省（平成30年3月）〕からの抜粋】

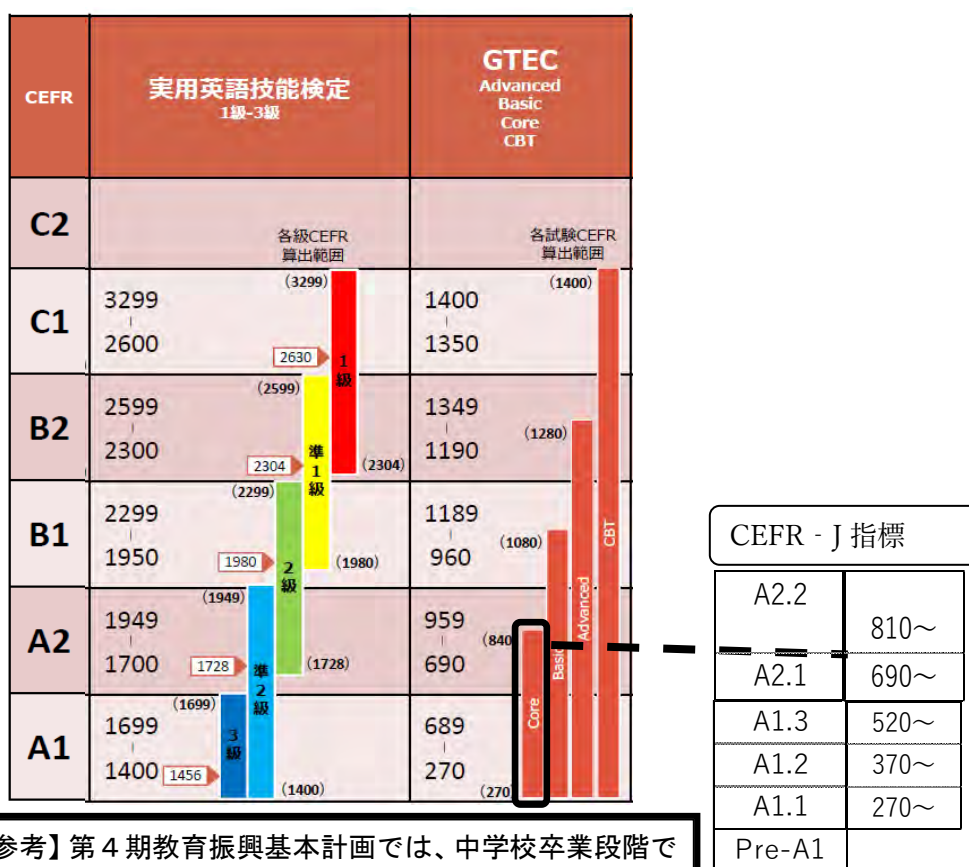

【参考】第4期教育振興基本計画では、中学校卒業段階でCEFR A1 レベル相当以上を達成した中学生の割合 60%を目標とする。（R5～R9年度）

## 日本語スタートアップ講座及び定時制・通信制高校等説明会の実施状況について

### 1 日本語スタートアップ講座

- (1) 目 的 日本語理解が困難な児童生徒等に対して、集中講座を実施することで、学校生活へのよりよい適応や学校生活に必要な日本語の理解を促す。
- (2) 期 間 令和7年8月18日(月)～令和7年8月22日(金)の5日間
- (3) 会 場 久留米市教育センター
- (4) 参加対象 市内の小中学校に在籍している小学1年生から中学3年生のうち、受講を希望する児童生徒(2学期から転入する児童生徒を含む)

#### (5) 講座内容及び参加人数

##### ① サバイバル日本語コース

- ・参加者：6名(小2：1名 小6：3名 中1：1名 中3：1名)
- ・内 容：挨拶、緊急対応の表現、学校施設・教科名、学校での指示・やり取り  
日本語基礎コース

- ・参加者：8名(小1：1名 小2：1名 小3：1名 小4：1名 中1：1名・中2：3名)
- ・内 容：発音、文字、語彙、簡単な文型

##### ② 生活オリエンテーション(最終日に実施)

- ・内 容：小中学校の1日の流れ(授業、掃除、給食など) ・年間行事

#### (6) 参加者の声

- ・簡単な日本語や自己紹介、日本の学校について知ることができて少し安心した。
- ・ひらがながわかるようになってうれしい。
- ・苦手な漢字の勉強ができてよかった。
- ・新しく友だちができてうれしい。
- ・もう少し自分のレベルにあった勉強がしたかった。

### 2 令和7年度定時制・通信制高校等説明会

- (1) 目 的 中学生や中学校卒業後の進路未確定者、高校中退者とその保護者等を対象に、定時制・通信制高校等の情報を届け、進路の幅を広げてもらう。
- (2) 日 時 令和7年7月27日(日) 13時30分～16時40分
- (3) 会 場 久留米市教育センター
- (4) 定員及び参加人数 定員100人

参加182人(内訳：中学生58人、保護者109人、その他15人)

- (5) 参加校 16校(県立の定時制・単位制高校等6校・私立の通信制高校10校)

#### (6) 参加者の声

- ・毎日通えるようになった等の話を聞いて少し希望が持てた。
- ・在校生の方がとても楽しそうで、我が子もこういう風になる日がくるまで待ちたい。
- ・高校進学を考えている娘に聞かせることができてとてもよかった。



令和7年度久留米市立小・中・高・特別支援学校等の卒業式について

令和7年度の久留米市立小・中・高・特別支援学校等の卒業式の期日は、下記のとおりです。

記

| 年    | 月日    | 曜日 | 学校名等               |
|------|-------|----|--------------------|
| 令和8年 | 3月 1日 | 日  | 南筑高等学校             |
|      | 3月 1日 | 日  | 三井中央高等学校           |
|      | 3月 3日 | 火  | 久留米商業高等学校          |
|      | 3月 5日 | 木  | 久留米特別支援学校（高等部）     |
|      | 3月12日 | 木  | 久留米特別支援学校（小学部・中学部） |
|      | 3月13日 | 金  | 中学校                |
|      | 3月17日 | 火  | 小学校                |





## 田主丸図書館仮出張所拡張によるサービス拡充について

### 1 概要

田主丸アリーナ内に開設中の田主丸図書館仮出張所は、資料数や閲覧席を増やすなど、図書スペースを拡張し、地域住民へのサービスの拡充を図ります。

### 2 サービスの拡充

#### (1) 資料

図書資料等を追加し、田主丸アリーナのロビー（1階）に常設します。

##### ■追加数

| 項 目               | 数 量          |
|-------------------|--------------|
| 図書資料              | 約 4, 0 0 0 冊 |
| 視聴覚資料<br>(CD・DVD) | 約 8 0 0 点    |



##### ■全体

| 項 目               | 数 量          |
|-------------------|--------------|
| 図書資料              | 約 8, 5 0 0 冊 |
| 視聴覚資料<br>(CD・DVD) | 約 1, 2 0 0 点 |

#### (2) 閲覧コーナー

ロビーに閲覧席を追加し、図書資料や新聞・雑誌を閲覧できるスペースを拡張します。

##### ■追加数

| 項 目 | 数 量 |
|-----|-----|
| 閲覧席 | 8 席 |



##### ■全体

| 項 目 | 数 量   |
|-----|-------|
| 閲覧席 | 1 6 席 |

#### (3) その他

仮出張所内には、インターネット閲覧用端末機（1台）を設置します。インターネットを活用した調べものや電子図書館の閲覧にもご利用いただけます。

また、施設内に閉架書庫及び作業用スペースを1室設置します。

### 3 休館

図書資料の集積作業や書架の配置替え等のため、以下の期間は、仮出張所を休館します。

- ・休館日：8月25日（月）～9月8日（月）

### 4 スケジュール

- ・9月9日（火） 利用開始（開館）



# ■ 田主丸アリーナ1F

※朱書 拡充部分

