

〇〇〇〇（施設名）における 避難確保計画

医療施設等に係る避難確保計画作成の手引き （洪水編）

平成〇〇年〇〇月

〇〇〇〇（施設名）

この手引きは、水防法（昭和24年法律第193号）に基づき作成する、洪水時における避難確保計画について、記載例と留意事項等を示したものです。

久留米市地域防災計画に定める、各要配慮者利用施設ではこれらを参考に、施設の種別や立地条件等の実態に即した計画を作成する必要があります。

本手引きは、新たに作成する避難確保計画を念頭に記載例等を示したのですが、非常災害対策計画、消防計画や地震等の災害に対処するための具体的な計画を定めている場合には、既存の計画に「洪水時等の避難確保計画」の項目を追加することも可能です。

避難確保計画の作成にあたっては、久留米市が作成する各種ハザードマップ等により、情報の伝達方法や避難場所・避難経路等を確認するとともに、不明な点については久留米市に確認してください。

「〇〇〇〇（施設名）」における洪水時等の避難確保計画

—目次—

1. 計画の目的
2. 計画の適用範囲
3. 防災体制
4. 情報収集及び伝達
5. 避難誘導
6. 避難の確保を図るための施設の整備
7. 防災教育及び訓練の実施
8. 自衛水防組織の業務に関する事項（自衛水防組織を設置する場合に限る。）

《解説及び留意事項》

- **各施設の状況に応じて、記載してください。**
- **該当しない項目は削除してください。**
- **施設の状況に応じて内容を適宜追加してください。**
- 同一建物内や敷地内に複数の施設がある場合、一体的な避難確保計画を作成することも可能です。施設毎に計画を作成するかどうかは、施設の状況に応じて判断してください。
- 施設がどの河川の洪水浸水想定区域内に含まれるかは、久留米市地域防災計画資料編で対象となる河川を確認することができます。
- 計画の前提となる洪水浸水想定区域については、国・福岡県が公表している各河川（筑後川、隈上川、小石原川、巨瀬川、大刀洗川、宝満川、広川、田手川）のハザードマップを参照してください。
- 筑後川のハザードマップは、久留米市ホームページで公開している他に、ペーパーで配布しています。筑後川、その他の河川の洪水浸水想定区域は、国や福岡県ホームページで確認できます。
 - ① 久留米市ホームページ
<http://www.city.kurume.fukuoka.jp/index.html>
 - ・ 筑後川避難判断マップ（浸水ハザードマップ）
 - ・ 久留米市道路冠水注意マップ（内水はん濫）
 - ・ 久留米市土砂災害ハザードマップ
 - ② 筑後川河川事務所ホームページ（国）
<http://www.qsr.mlit.go.jp/chikugo/>
 - ③ 福岡県ホームページ
<http://www.pref.fukuoka.lg.jp/contents/sinsui-soutei.html>
- 水防法は、平成27年5月に一部改正され、洪水に係る浸水想定区域の前提を想定し得る最大規模の降雨に拡充され、新たに浸水想定区域制度が設けられました。また、平成29年6月の改正により、市町村地域防災計画で位置付けられた場合、それまで努力義務としていた避難確保計画の作成や訓練の実施が義務づけられました。
- なお、避難確保計画に記載すべき事項は水防法施行規則（平成12年建設省令第44号）に定められています。

《水防法施行規則》

（要配慮者利用施設の利用者の避難の確保のための措置に関する計画に定めるべき事項）

第十六条

法第十五条の三第一項の要配慮者利用施設（法第十五条第一項第四号ロに規定する要配慮者利用施設をいう。以下同じ。）の利用者の洪水時等の円滑かつ迅速な避難の確保を図るために必要な訓練その他の措置に関する計画においては、次に掲げる事項を定めなければならない。

- 一 要配慮者利用施設における洪水時等の防災体制に関する事項
- 二 要配慮者利用施設の利用者の洪水時等の避難の誘導に関する事項
- 三 要配慮者利用施設における洪水時等の避難の確保を図るための施設の整備に関する事項
- 四 要配慮者利用施設における洪水時等を想定した防災教育及び訓練の実施に関する事項
- 五 自衛水防組織を置く場合にあっては、当該自衛水防組織の業務に関する次に掲げる事項
 - イ 水防管理者その他関係者との連絡調整、利用者が避難する際の誘導その他の水災の被害の軽減のために必要な業務として自衛水防組織が行う業務に係る活動要領に関すること
 - ロ 自衛水防組織の構成員に対する教育及び訓練に関すること
 - ハ その他自衛水防組織の業務に関し必要な事項
- 六 前各号に掲げるもののほか、要配慮者利用施設の利用者の洪水時等の円滑かつ迅速な避難の確保を図るために必要な措置に関する事項

1. 計画の目的

《記載例》

- この計画は、水防法第15条の3第1項に基づくものであり、「〇〇〇〇（施設名）」の利用者の洪水時の円滑かつ迅速な避難の確保を図ることを目的とする。

《解説及び留意事項》

- 要配慮者は、一般の住民より避難に多くの時間を要し、いったん浸水が発生した場合、深刻な被害が発生するおそれがあります。要配慮者の確実な避難の確保を図るため、平成29年6月の水防法改正では、市町村地域防災計画に位置づけられた要配慮者利用施設（主として高齢者、障害者、乳幼児その他の特に防災上の配慮を要する者が利用する施設）の所有者又は管理者に対して、洪水時の円滑かつ迅速な避難の確保を図るために必要な訓練その他の措置に関する計画の作成、訓練の実施が義務づけられました。

2. 計画の適用範囲

《記載例》

- この計画は、「〇〇〇〇（施設名）」に勤務又は利用する全ての者に適用するものとする。

《解説及び留意事項》

- 施設の利用者や従業員等を把握し、施設の規模や利用者数等に応じた計画を作成する必要があります。
- 利用者数が曜日や時間帯によって変動する場合には、留意が必要です。また、従業員数が少なくなる夜間や休日の対応についても検討しておく必要があります。

3. 防災体制

《記載例》

河川名：筑後川（洪水予報河川）、□□川（水位周知河川）

	体制確立の判断時期	活動内容	対応要員 ^(注)
注意体制	以下のいずれかに該当する場合 ▶ 洪水注意報発表 ▶ 筑後川（〇〇観測所）氾濫注意情報発表	洪水予報等の情報収集	情報収集伝達要員
警戒体制	以下のいずれかに該当する場合 ▶ 避難準備・高齢者等避難開始の発令 ▶ 洪水警報発表 ▶ 筑後川（〇〇観測所）氾濫警戒情報発表 ▶ □□川避難判断水位（〇.〇m）到達	洪水予報等の情報収集	情報収集伝達要員
		使用する資器材の準備	避難誘導要員
		入院（所）者家族への事前連絡	情報収集伝達要員
		外来診察中止の提示	情報収集伝達要員
		周辺住民への事前協力依頼	情報収集伝達要員
	要配慮者の避難誘導	避難誘導要員	
非常体制	以下のいずれかに該当する場合 ▶ 避難勧告又は避難指示（緊急）の発令 ▶ 筑後川（〇〇観測所）氾濫危険情報発表 ▶ □□川氾濫危険水位（〇.〇m）到達	施設内全体の避難誘導	避難誘導要員

※ 上記のほか、施設の管理権限者（又は自衛水防組織の統括管理者）の指揮命令に従うものとする。

(注) 自衛水防組織を設置した場合には、それぞれ対応する自衛水防組織の班編成及び要因の配置を記述する。

《解説及び留意事項》

- ▶ 洪水時の体制、体制区分ごとの活動内容、体制区分ごとの確立基準及び活動を実施する要員を検討・記載します。

○ 活動内容

- ▶ 洪水予報や気象情報等の収集から避難誘導までの洪水時における主な活動内容及びその順序について検討します。
- ▶ その際、入院（所）者等の引き渡し等の比較的長時間を要する活動については、浸水前に避難を完了させる観点から、浸水までに十分な時間を確保できる場合を除き、避難後に避難場所を実施することが望ましい。
- ▶ 特に、複数の河川の浸水想定区域内に位置している施設においては、各河川からの氾濫ごとに順序を検討することが望ましい。

※ 全国の災害情報普及支援室の連絡先をはじめ、事業所等の自衛水防に役立つ情報については以下のWEBサイトから入手可能です。

<http://www.mlit.go.jp/river/bousai/main/saigai/jouhou/jieisuibou/index.html>

○ 体制の区分

- ▶ 体制は、活動内容、施設の従業員数、通常業務への影響等を踏まえ、施設の実情に応じて設定します。
- ▶ ただし、洪水予報等の情報収集を開始する体制及び避難誘導を開始する体制については、必ず設定する必要があります。

○ 体制確立の基準

- ▶ 体制ごとの確立の基準は、河川からの氾濫水の到達時間※、避難を完了するまでに要する時間等を考慮して設定します。
- ▶ 避難勧告等が間に合わない場合等も想定して、体制の確立の基準となる情報を複数設定し、そのうちのいずれかに該当した場合に、体制を確立することとします。
- ▶ 「筑後川（〇〇観測所）」には、P 15の避難情報発令校区図から、対象観測所名を記入してください。
- ▶ 筑後川以外の河川は全て水位周知河川となりますので、「□□川」には、久留米市地域防災計画資料編で確認した、貴施設が該当する河川名を全て記入し、P 15の「〇久留米市の各河川の設定水位一覧」から各水位を記入してください。
- ▶ 複数の河川の浸水想定区域内に位置している施設においては、それぞれの河川からの氾濫水の到達時間※等を考慮して設定することが望ましい。

※ 氾濫水の到達時間等については、地点別浸水シミュレーション検索システム (<http://suiboumap.gsi.go.jp/>) を活用いただくか、筑後川については九州地方整備局に、その他の県管理河川については洪水浸水想定区域を指定した福岡県に相談してください。

○ 対応要員

- ▶ 各活動を実施する要員を検討します。

- ▶ 休日・夜間も施設内に利用者が滞在する施設は、休日・夜間の従業員数や勤務状況を踏まえて、各活動を実施する要員を検討する必要があります。

4. 情報収集及び伝達

(1) 情報収集

《記載例》

- 収集する主な情報及び収集方法は、以下のとおりとする。

収集する情報	収集方法
気象情報	<ul style="list-style-type: none"> ・ テレビ ・ ラジオ ・ 気象庁等のホームページ
洪水予報、水位到達情報	<ul style="list-style-type: none"> ・ 久留米市防災メール（洪水予報） ・ 防災メールまもるくん（水位到達情報） ・ 緊急速報メール（水位到達情報） ・ 各ホームページ（川の防災情報、福岡県河川防災情報） ・ 河川情報アラームメール（水位到達情報）
排水施設の稼働状況 （排水機場・水門等）	<ul style="list-style-type: none"> ・ 久留米市ホームページ
避難情報（避難勧告等）	<ul style="list-style-type: none"> ・ 久留米市防災メール ・ 防災メールまもるくん ・ 防災行政無線 ・ テレビ ・ （防災）ラジオ ・ 久留米市ホームページ ・ 緊急速報メール

- 停電時は、ラジオ、タブレット、携帯電話を活用して情報を収集するものとし、これに備えて、乾電池、バッテリー等を備蓄する。

《解説及び留意事項》

- ▶ 洪水予報については、久留米市より登録型のメール配信サービスである「久留米市防災メール」を使用し配信されるため、計画作成に併せあらかじめ登録をしておくこと。
- ▶ 水位到達情報については、「防災メールまもるくん（福岡県）」や「河川情報アラームメール（国土交通省）」から該当河川の水位情報のメール配信を行っているため、計画の作成に併せあらかじめ登録しておくこと。
 防災メールまもるくん <https://www.bousai.pref.fukuoka.jp/mamorukun/>
 河川情報アラームメール <http://www.qsr.mlit.go.jp/>

- 市からの避難情報は、「久留米市防災メール」や「防災メールまもるくん（福岡県）」で伝達されるため、あらかじめ登録をしておくこと。
- 大規模な水害が発生した場合には、停電することが十分に想定されることから、停電時においても情報を収集できるよう検討しておく必要があります。

- 提供される情報に加えて、雨の降り方、施設周辺の水路や道路の状況、斜面に危険な前兆が無いかなど、施設内から確認を行う。

《解説及び留意事項》

- 避難に備えて、周辺の水路が溢れていないか、道路が通行できるかなど、あらかじめ確認しておくことが望ましい。
- また、浸水が始まっていないか、土砂災害の前兆が無いかなどについても注意します。
- ただし、台風が通過している最中や雨が強く降っている時には、外の様子を確認するために外出することは危険であるため、施設内から確認するなど、安全に配慮する必要があります。

(2) 情報伝達

《記載例》

- 別紙〇「体制ごとの施設内緊急連絡網（平日用・休日用）」に基づき、気象情報、洪水予報等の情報を施設内関係者間で共有する。
- 入院(所)者を避難させる可能性がある場合には、別紙△「入院(所)者家族緊急連絡網」に基づき、入院(所)者の家族に対し、「●●●●（避難場所）へ避難する」旨を連絡する。
- 外来診療を中止する場合には、すみやかに診療中止の掲示を行い、都道府県医師会や〇〇病院（連携する医療施設）に外来診療を中止する旨を連絡する。
- 入院(所)者を避難させる場合には、久留米市総務医薬課（0942-30-9725）に「これより●●●●（避難場所）に避難する」旨を連絡する。
- 入院(所)者を避難させる場合には、別紙△「入院(所)者家族緊急連絡網」に基づき、入院(所)者家族に対し、「●●●●（避難場所）へ避難する」旨を連絡する。
- 避難の完了後、久留米市総務医薬課（0942-30-9725）に避難が完了した旨を連絡する。
- 避難完了後、別紙△「入院(所)者家族緊急連絡網」に基づき、入院(所)者の家族に対し、避難が完了した旨を連絡する。

《解説及び留意事項》

- 緊急時における連絡体制（連絡網及び連絡方法）については、夜間や休日の従業員の勤務状況を踏まえ、あらかじめ定めておく必要があります。その際、一般には、体制ごとに情報を共有しておくべき者は異なる（体制が進むごとに共有すべき者は増える）ため、体制ごとに連絡体制を定めておくことが望ましい。
- 外来診療を中止する場合、他病院の受診について案内するなど、連携する医療機関とあらかじめ調整を行っておくことが望ましい。
- 入院(所)者家族への連絡は、連絡する内容、連絡がとれない場合の対応等について事前に調整しておき、避難に混乱を来さないようにすることが重要です。なお、入院(所)者家族の避難状況によっては連絡がとりづらい場合があるため、「災害用伝言ダイヤル」の利用等の連絡方法についても検討しておくが良い。
- **記載例なので、施設の実情に応じて記載してください。**

5. 避難誘導

(1) 避難場所

《記載例》

- 洪水時における避難場所は、〇〇町〇丁目「〇〇〇〇」（施設名）とする。
- 周辺の浸水の状況や利用者の健康状態等により上記避難場所への避難が困難な場合には、本施設〇棟の〇階へ避難し、屋内安全確保を図るものとする。

《解説及び留意事項》

- 避難場所については、距離や避難ルート安全性を考慮し、指定避難所以外の施設も含めて検討し、記載するものとします。
- 移動が困難な要配慮者は、移動に伴うリスクが高いことから、指定緊急避難場所への適切な移動手段が確保できない場合や事態が急変した場合に備え、「近隣の安全な場所」(※1)への避難や「屋内安全確保」(※2)がとれるよう、緊急度合いに応じて対応できる複数の避難先を平時から確保することが望ましい。
- ただし、屋内安全確保の場合には、浸水の長期化や孤立によって、水や食料、医薬品の補給や体調を崩した場合の処置等に困難を伴うため、必要な物資の備蓄や、カルテのバックアップ、最低限必要な照明、医療機器のための自家発電設備等の準備を整えておくなど、留意が必要です。
- 避難場所は原則として、浸水が想定されない場所に設定しなければならない。
 (※1) 近隣の安全な場所：指定避難所ではないが、近隣のより安全な場所・建物等
 (※2) 屋内安全確保：その時点で居る建物内においてより安全な部屋等への移動（上層階への垂直避難など）

(2) 避難経路

《記載例》

- 避難場所までの避難経路については、別紙〇「避難経路図」のとおりである。

《解説及び留意事項》

- 洪水ハザードマップ等には、避難経路となる道路の他、過去に浸水した地域や土砂災害の危険箇所等も記載されているので、それらを参考に安全な避難経路を設定します。
- 上層階等への屋内安全確保の場合は、館内の避難経路について検討を行い、使用する階段等を設定します。なお、エレベーターは停電や浸水によって停止

することに留意します。

- 避難経路については、河川からの氾濫水が到達していなくても内水による浸水が発生していることも考えられることから、避難する人数等も考慮して、可能な限り標高が高い道路を選定することが望ましい。

(3) 避難誘導方法

《記載例》

- 施設外の避難場所に誘導するときは、避難場所（〇〇町〇丁目「〇〇〇〇」（施設名））までの順路、道路状況について説明する。
- 避難手段（車両、徒歩等）については、安全で確実な移動手段であるかを慎重に判断する。
- 避難誘導にあたっては拡声器、メガホン等を活用し、先頭と最後尾に誘導員を配置する。
- 避難誘導員は、避難ルートや側溝等の危険箇所を指示する。
- 避難する際には、ブレーカーの遮断、ガスの元栓の閉鎖等を行う。
- 浸水するおそれのある階または施設からの退出が概ね完了した時点において、未避難者の有無について確認する。

《解説及び留意事項》

- 避難誘導方法については、時間帯毎（昼夜、休日）に避難する人数、従業員数等を考慮して、誘導員の配置や使用する資器材等を具体的に定めておく必要があります。
- 車での避難は、浸水箇所では動けなくなる危険や川沿いの道路から川に転落する危険等を伴うため、安全で確実な移動手段であるかを慎重に判断する必要があります。
- また、夜間の屋外への避難にあたっては、目の不自由な利用者に対しても、安全かつ迅速に誘導できるよう、避難誘導員は避難者が一見して誘導員と識別できるよう明るい色の衣服を着用したり、側溝やがれき等の危険箇所に近づかないよう蛍光塗料を使ってルート誘導を行ったり、安全に配慮した工夫をすることが望ましい。
- 避難途中や避難後における利用者の体調の悪化や、避難にあたって特別な配慮が必要な利用者（感染症の患者等）に対する対応方法についてあらかじめ検討しておく必要がある。

6. 避難の確保を図るための施設の整備

《記載例》

- 情報収集・伝達及び避難誘導の際に使用する施設及び資器材については、下表「避難確保資器材等一覧」に示すとおりである。
- これらの資器材等については、日頃からその維持管理に努めるものとする。

避難確保資器材等一覧※

活動の区分	備蓄品
情報収集・伝達	<input type="checkbox"/> テレビ、 <input type="checkbox"/> ラジオ、 <input type="checkbox"/> タブレット、 <input type="checkbox"/> ファックス、 <input type="checkbox"/> 携帯電話、 <input type="checkbox"/> 懐中電灯、 <input type="checkbox"/> 電池、 <input type="checkbox"/> 携帯電話用バッテリー
避難誘導	<input type="checkbox"/> 名簿（従業員、利用者等）、 <input type="checkbox"/> 案内旗、 <input type="checkbox"/> タブレット、 <input type="checkbox"/> 携帯電話、 <input type="checkbox"/> 懐中電灯、 <input type="checkbox"/> 携帯用拡声器、 <input type="checkbox"/> 電池式照明器具、 <input type="checkbox"/> 電池、 <input type="checkbox"/> 携帯電話バッテリー、 <input type="checkbox"/> ライフジャケット、 <input type="checkbox"/> 蛍光塗料
施設内の一時避難	<input type="checkbox"/> 水（1人あたり〇ℓ）、 <input type="checkbox"/> 食料（1人あたり〇食分） <input type="checkbox"/> 寝具、 <input type="checkbox"/> 防寒具
高齢者	<input type="checkbox"/> おむつ・おしりふき
障害者	<input type="checkbox"/> 常備薬
乳幼児	<input type="checkbox"/> おむつ・おしりふき、 <input type="checkbox"/> おやつ、 <input type="checkbox"/> おんぶひも
そのほか	<input type="checkbox"/> ウェットティッシュ、 <input type="checkbox"/> ゴミ袋、 <input type="checkbox"/> タオル <input type="checkbox"/> （)

※ 自衛水防組織を設置する場合には、自衛水防組織の装備品リストを記載する。

《解説及び留意事項》

- ここでは、情報収集・伝達及び避難誘導に使用する施設又は資器材について記載するものとし、記載した資器材は計画の作成と併せて整備・備蓄しておくものとしします。
- 夜間も利用者が施設内に滞在する施設においては、停電時における避難誘導の際に使用する懐中電灯や予備電源等の施設又は資器材について検討し記載するものとしします。

7. 防災教育及び訓練の実施

《記載例》

- 毎年〇月に新規採用の従業員を対象に研修を実施する。
- 毎年〇月に全従業員を対象として情報収集・伝達及び避難誘導に関する訓練を実施する。

《解説及び留意事項》

- 避難を円滑かつ迅速に確保するためには、避難確保計画に基づく訓練を実施し、必要に応じて計画を見直すことが必要不可欠です。
- 訓練や研修は年1回以上、定期的に行うことが望ましい。
- 研修や訓練には、洪水ハザードマップ等の他、久留米市等が実施する出前講座等が活用できます。
- 地震等を想定した情報伝達訓練や避難訓練を実施している施設においては、当該訓練の実施をもって、本計画に基づく情報伝達及び避難誘導に関する訓練に代えることができるものとします。(ただし、災害の種類によって避難場所や避難経路が異なる場合があることの従業員等への周知や、洪水時等の避難に関する研修を別途実施すること。)
- 自衛水防組織を設置し、情報収集を自衛水防組織の業務とする場合には、情報収集訓練についての本項での記載を省略することができます。

8. 自衛水防組織の業務に関する事項（自衛水防組織を設置する場合に限る。）《任意》

《記載例》

- 別添「自衛水防組織活動要領」に基づき自衛水防組織を設置する。
- 自衛水防組織においては、以下のとおり訓練を実施するものとする。
 - ▶ 毎年〇月に新たに自衛水防組織の構成員となった従業員を対象として研修を実施する。
 - ▶ 毎年〇月に行う全従業員を対象とした訓練に先立って、自衛水防組織の全構成員を対象として情報収集・伝達及び避難誘導に関する訓練を実施する。

《解説及び留意事項》

- 本項は、自衛水防組織を設置しない場合には省略することができます。
- 自衛水防組織活動要領の作成に当たっては、別添「自衛水防組織活動要領(案)」を参考にしてください。

《用語の解説》

- 気象庁が発表する警報・注意報については、以下のウェブサイトで各地の発表基準が確認できます。

<http://www.jma.go.jp/jma/kishou/knownow/ki jun/index.html>

- 市が発表する避難情報ととるべき行動は次のとおりです。

警報・注意報の種類	発表基準
避難準備・ 高齢者等 避難開始	(避難行動に時間を要する要配慮者) 支援者とともに避難場所等の安全な場所への避難行動を開始する。 (その他の方) 家族等との連絡や非常持出品の用意などいつでも避難できるように準備する。
避難勧告	避難場所等の安全な場所への避難行動を開始する。
避難指示 (緊急)	直ちに避難行動を開始する。 そのいとまがない場合は、山の斜面の反対側、家の2階、近所の安全な場所へ避難するなど生命を守る最低限の行動をとる。

- 水位の情報は、以下のホームページから入手することができます。

国土交通省管理河川 <http://www.river.go.jp/> (川の防災情報)

福岡県管理河川 <http://kasen.fukuoka-dis.info/bousai/> (福岡県河川防災情報)

警報・注意報の種類	発表基準
洪水注意報	大雨、長雨、融雪などにより河川が増水し、災害が発生するおそれがあると予想したとき
洪水警報	大雨、長雨、融雪などにより河川が増水し、重大な災害が発生するおそれがあると予想したとき

※気象業務法に基づく特別警報には、洪水に関する特別警報は定められていない。

洪水予報・水位到達情報の種類	発表基準	市町村・住民・要援護者に求められる行動
筑後川氾濫注意情報	筑後川△△水位観測所の水位が氾濫注意水位（水防団の出動の目安としてあらかじめ定められた水位）に到達し、さらに水位の上昇が見込まれる場合	氾濫の発生に対する注意を求める段階
筑後川氾濫警戒情報	<p>[洪水予報] 筑後川△△水位観測所の水位が一定時間後に氾濫危険水位（市町村長の避難勧告等の発令判断の目安としてあらかじめ定められた水位）に到達が見込まれる場合、あるいは避難判断水位（市町村長の避難準備・高齢者等避難開始の発表判断の目安としてあらかじめ定められた水位）に到達し、さらに水位の上昇が見込まれる場合</p> <p>[水位到達情報] 筑後川△△水位観測所の水位が避難判断水位に到達した場合</p>	避難準備などの氾濫発生に対する警戒を求める段階
筑後川氾濫危険情報	筑後川の水位が氾濫危険水位（市町村長の避難勧告等の発令判断の目安としてあらかじめ定められた水位）に到達	<p>いつ氾濫してもおかしくない状態</p> <p>避難等の氾濫発生に対する対応を求める段階</p>

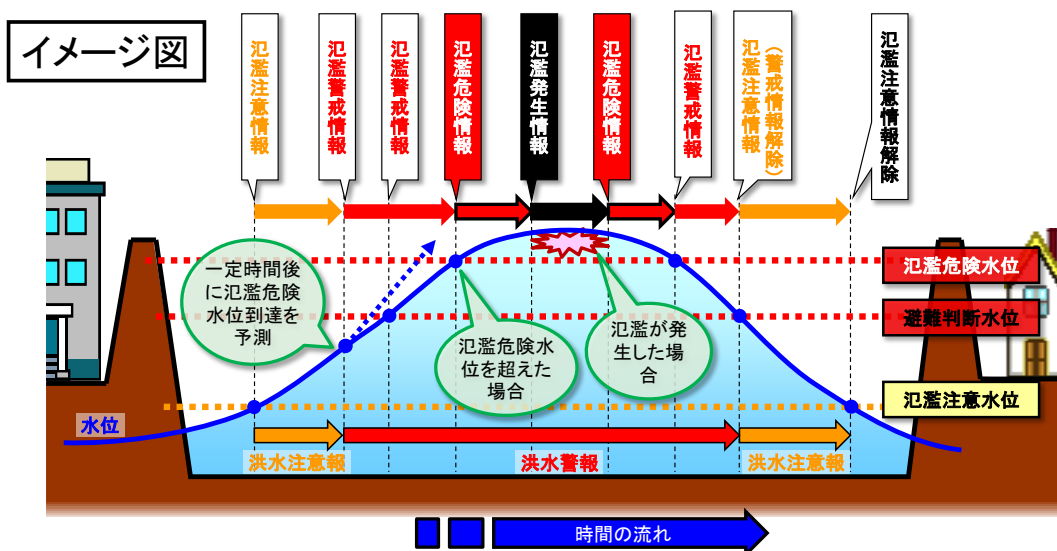

➤ 筑後川の観測所ごとに避難情報を発令する校区図は次のとおりです。

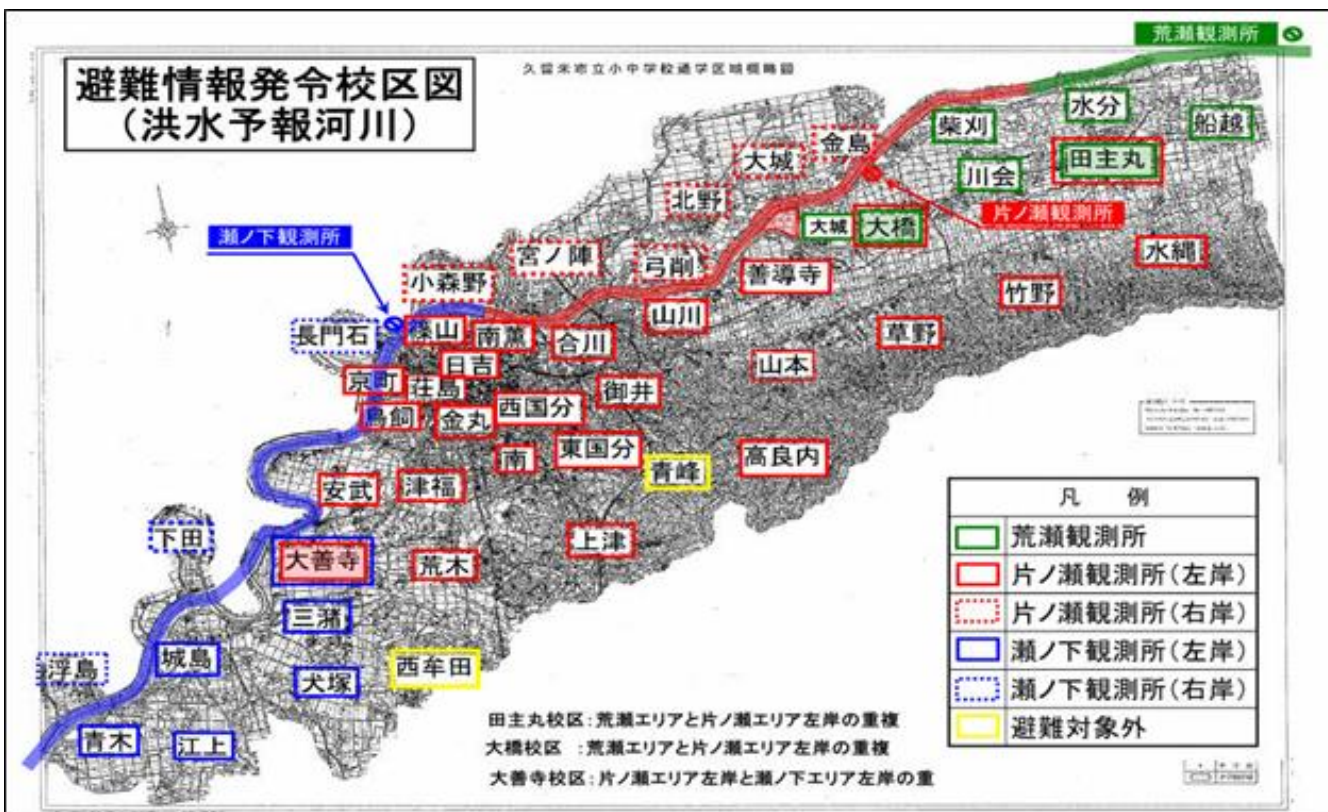

※田主丸・大橋校区は、巨瀬川を境に、北側は荒瀬観測所、南側は片ノ瀬観測所が発令対象となります。

※大善寺校区は、広川を境に、北側は片ノ瀬観測所、南側は瀬ノ下観測所が発令対象となります。

※大城校区は、筑後川を境に、左岸(南側)は荒瀬観測所、右岸(北側)は片ノ瀬観測所が発令対象となります。

○ 久留米市の各河川の設定水位一覧

河川名	観測所	氾濫注意水位 (警戒水位)	避難判断水位 (特別警戒水位)	氾濫危険水位 (危険水位)	ホームページ
筑後川	荒瀬	5.00m	5.90m	6.30m	国土交通省
筑後川	片ノ瀬	6.70m	7.80m	8.50m	国土交通省
筑後川	瀬ノ下	5.00m	6.80m	7.10m	国土交通省
巨瀬川	中央橋	1.90m	2.20m	2.54m	福岡県
宝満川	端間	3.60m	4.00m	4.65m	福岡県
小石原川	栄田橋	2.50m	3.10m	3.71m	福岡県
大刀洗川	西の宮橋	5.56m	5.78m	6.11m	福岡県
田手川	田手橋	1.80m	2.90m	3.52m	福岡県
隈ノ上川	西隈ノ上川	2.00m	2.40m	2.88m	福岡県
広川	知徳橋	2.10m	2.50m	3.00m	福岡県

別添 1 自衛水防組織活動要領(案)

(自衛水防組織の編成)

第1条 管理権限者は、洪水時等において避難確保計画に基づく円滑かつ迅速な避難を確保するため、自衛水防組織を編成するものとする。

2 自衛水防組織には、統括管理者を置く。

(1) 統括管理者は、管理権限者の命を受け、自衛水防組織の機能が有効に発揮できるよう組織を統括する。

(2) 統括管理者は、洪水時等における避難行動について、その指揮、命令、監督等一切の権限を有する。

3 管理権限者は、統括管理者の代行者を定め、当該代行者に対し、統括管理者の任務を代行するために必要な指揮、命令、監督等の権限を付与する。

4 自衛水防組織に、班を置く。

(1) 班は、総括・情報班及び避難誘導班とし、各班に班長を置く。

(2) 各班の任務は、別表1に掲げる任務とする。

(3) 防災センター(最低限、通信設備を有するものとする)を自衛水防組織の活動拠点とし、防災センター勤務員及び各班の班長を自衛水防組織の中核として配置する

(自衛水防組織の運用)

第2条 管理権限者は、従業員の勤務体制(シフト)も考慮した組織編成に努め、必要な人員の確保及び従業員等に割り当てた任務の周知徹底を図るものとする。

2 特に、休日・夜間も施設内に利用者が滞在する施設にあって、休日・夜間に在館する従業員等のみによっては十分な体制を確保することが難しい場合は、管理権限者は、近隣在住の従業員等の非常参集も考慮して組織編成に努めるものとする。

3 管理権限者は、災害等の応急活動のため緊急連絡網や従業員等の非常参集計画を定めるものとする。

(自衛水防組織の装備)

第3条 管理権限者は、自衛水防組織に必要な装備品を整備するとともに、適正な維持管理に努めなければならない。

(1) 自衛水防組織の装備品は、別表2「自衛水防組織装備品リスト」のとおりとする。

(2) 自衛水防組織の装備品については、統括管理者が防災センターに保管し、必要な点検を行うとともに点検結果を記録保管し、常時使用できる状態で維持管理する。

(自衛水防組織の活動)

第4条 自衛水防組織の各班は、避難確保計画に基づき情報収集及び避難誘導等の活動を行うものとする。

別表1 「自衛水防組織の編成と任務」

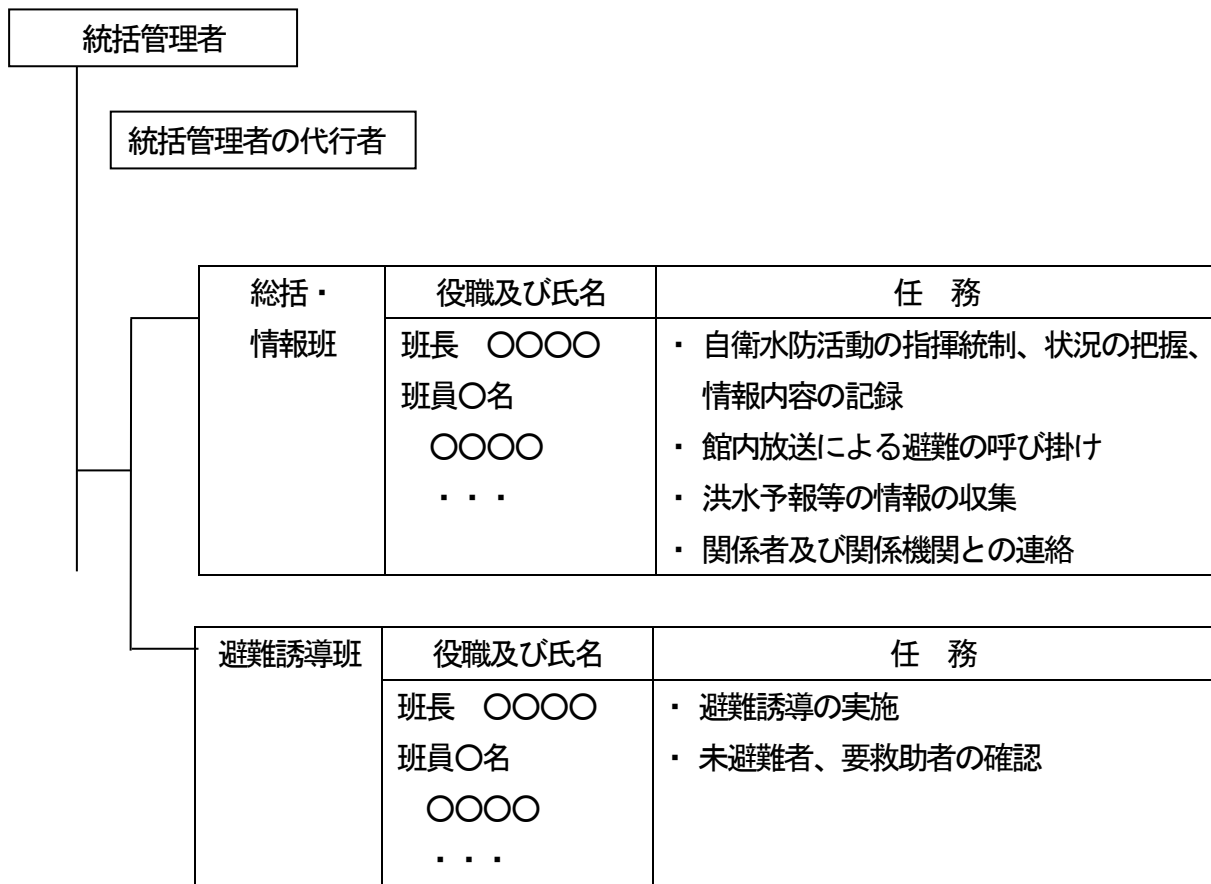

別表2 「自衛水防組織装備品リスト」

任務	装備品
総括・情報班	名簿（従業員、利用者等） 情報収集及び伝達機器（ラジオ、タブレット、トランシーバー、携帯電話等） 照明器具（懐中電灯、投光機等）
避難誘導班	名簿（従業員、利用者等） 誘導の標識（案内旗等） 情報収集及び伝達機器（タブレット、トランシーバー、携帯電話等） 懐中電灯 携帯用拡声器 誘導用ライフジャケット 蛍光塗料

【別紙〇 施設周辺の避難経路図】

洪水時の避難場所は、ハザードマップの浸水想定区域及び浸水深から、以下の場所とする。

避難経路図

施設所在地	
避難場所	